

HİZMETE ÖZEL

T.C.
ŞEHZADELER KAYMAKAMLIĞI



BRİFİNG DOSYASI

OCAK 2018

HİZMETE ÖZEL

İÇİNDEKİLER

BİRİNCİ BÖLÜM

İLÇENİN GENEL OLARAK TANITILMASI

BİRİNCİ KISIM

TARİHÇE, COĞRAFİ YAPI, İKLİM, BİTKİ ÖRTÜSÜ

TARİHÇE
COĞRAFİ YAPI, İKLİM ve BİTKİ ÖRTÜSÜ

İKİNCİ KISIM

NÜFUS ve İDARİ YAPI

NÜFUS
İDARİ YAPI
TAPU

MAHALLELER

ÜÇÜNCÜ KISIM

EKONOMİK ve SOSYAL DURUM

MALMÜDÜRLÜĞÜ
TARIM
HAYVANCILIK

SOSYAL DURUM

SOSYAL HAYAT
KONUT DURUMU

DÖRDÜNCÜ KISIM

EĞİTİM, SPOR

EĞİTİM
SPOR

BEŐİNCİ KISIM

ULAŐIM, ALTYAPI ve HABERLEŐME

ULAŐIM

ALTYAPI

ELEKTRİK

İÇME SUYU

KANALİZASYON

HABERLEŐME

PTT

ALTINCI KISIM

SAĐLIK

SAĐLIK

TOPLUM SAĐLIĐI

YEDİNCİ KISIM

MÜFTÜLÜK

SEKİZİNCİ KISIM

ASAYİŐ ve GÜVENLİK

EMNİYET TEŐKİLATI

JANDARMA TEŐKİLATI

İKİNCİ BÖLÜM

SOSYAL YARDIMLAR

ÜÇÜNCÜ BÖLÜM

SORUNLAR ve ÇÖZÜM ÖNERİLERİ

DÖRDÜNCÜ BÖLÜM

HARİTALAR

HARİTA-1	ŞEHZADELER İLÇE HARİTASI
HARİTA-2	MANİSA İL HARİTASI
HARİTA-3	MANİSA DEPREM HARİTASI
HARİTA-4	TÜRKİYE DEPREM HARİTASI

BİRİNCİ BÖLÜM

İLÇENİN GENEL OLARAK TANITILMASI

BİRİNCİ KISIM

TARİHÇE, COĞRAFİ YAPI, İKLİM, BİTKİ ÖRTÜSÜ

Tarihçe

Antik Çağda başkenti Sart olan Lidya devletinin kurulduğu ilimiz, Saruhan Bey tarafından 1313 yılının 25-26 Ekimine tekabül eden Regaip Kandili gecesini Alpagu oğlu Saruhan bey komutasındaki askerler tarafından fethedilmiş ve Saruhanoğulları beyliğinin merkezi haline getirilerek Türk topraklarına katıldı. 1346 Yılında Saruhan Beyliği'ne 97 yıl başkentlik yaptı. 1346 yılında ölen Saruhan Beyin türbesi şehrin merkezindedir. Yerine önce oğlu İlyas Bey, onun ölümüyle de İshak Çelebi bey olmuş ve beyliğin en ihtişamlı dönemlerini yaşatmıştır. Ulu Camii ve Medresesi, Mevlevihane ve Çukur Hamam gibi birçok eseri İshak Çelebi şehre kazandırmıştır. Tahminen 1390 yılına doğru vefat etmiş ve kendi yaptırdığı türbesine gömülmüştür.

Manisa 1391 yılında Yıldırım Bayezid tarafından Osmanlı topraklarına katılmış, ancak Ankara Savaşı sonrası Timur bölgeyi yeniden eski sahiplerine iade etmiştir. 1412 yılında ise Çelebi Mehmed kesin olarak Manisa'yı Osmanlı egemenliği altına sokmuş ve Saruhan Sancağı adıyla idari bir birim haline getirmiştir. Manisa 1437-1595 yılları arasında Osmanlı şehzadelerinin saltanat tecrübesi kazandıkları önemli siyasi merkezlerinden biri haline gelmiştir. Bu dönemde II. Murad, Fatih Sultan Mehmet, Kanuni Sultan Süleyman, II. Selim, III. Murad, III. Mehmet ve I. Mustafa gibi daha sonra Osmanlı tahtına da oturmuş padişahların da içerisinde olduğu 16 şehzade Manisa'da sancakbeyliği yapmışlardır.

Bu nedenle; birçok Osmanlı padişahı şehzadelik dönemini Manisa'da geçirdiğinden il "**ŞEHZADELER ŞEHİRİ**" olarak tanınmıştır. 1437-1595 yılları arasında şehzadeler tarafından yönetilmiştir. Ünlü padişahlardan Fatih, babası II. Murat, Kanuni Sultan Süleyman, III. Murat, III. Mehmet bunlar arasındadır.

Bu dönem zarfında Manisa'da şehzadeler ve maiyetlerindeki cami, medrese, han, hamam, imaret, çeşme, hastane, köprü ve kütüphane gibi birçok vakıf eserleri yaptırmışlardır. Bunların bir kısmı günümüze kadar ulaşabilmiştir. II. Murad'ın yaptırmış olduğu başta Saray-ı Amire olmak üzere birçok eser ise zamana yenik düşmüştür.

26 Mayıs 1919 günü Yunanlılar tarafından işgal edilen Manisa; uzun bir süre işgal altında mücadele vermiş ve 8 Eylül 1922'de işgalden kurtarılmıştır. Aynı gün Yunanlıların çıkardığı büyük yangınla sadece binalar ve vatandaşlar değil Manisa'daki yüzyılların birikimi ilim ve kültür mirası da yok edilmiştir. 1922'de Aydın Vilayetinden ayrılarak bağımsız Sancak olan Saruhan, 1923 de aynı adla vilayet olmuş; 1927'de de ilin adı Manisa olarak değiştirilmiştir. 06/12/2012 tarihli Resmi Gazetede yayımlanan 6360 Sayılı 13 İlde Büyük Şehir ve 27 İlçe kurulması ile ilgili Yasayla Manisa İlinin Büyük Şehir statüsüne alınmasından dolayı İl merkezinin 2 İlçeye ayrılması sonucu **Şehzadeler İlçesi kurulmuştur.**

Coğrafi Yapı, İklim ve Bitki Örtüsü

İlçe topraklarının büyük bölümü Gediz Havzası, kalanı Bakırçay Havzası içinde yer almaktadır. Akdeniz iklimi ve doğuya doğru karasal iklim görülür. Başlıca su kaynakları; Gediz nehri, Bakırçay Nehri, Gölarmara Gölü, Demirköprü, ve Gördes Barajıdır.

İKİNCİ KISIM

NÜFUS ve İDARİ YAPI

Nüfus İdari Yapı

İlçemiz Nüfusu

2017 YILI NÜFUS SAYIM SONUÇLARINA GÖRE:

İlçe Merkezi Toplam Nüfusu : 170.953

Nüfusun cinsiyetine göre dağılımı:

Erkek : 87.472

Kadın : 83.481

Toplam :170.953

YILLIK NÜFUS ARTIŞ ORANI (2017) : % 0,68 (Binde)

2017 Yılı Adrese Dayalı Nüfus Kayıt Sistemi sonuçlarına göre merkez ve köyler toplamı 170.953 kişi olup, Şehzadeler İlçemize bağlı 65 mahalle bulunmaktadır.

BİNA, LOJMAN, DİĞER SOSYAL VE YARDIMLAŞMA TESİSLER DURUMU:

İlçe Nüfus Müdürlüğümüz, Ek Hükümet Konağının zemin katında İl Nüfus ve vatandaşlık Müdürlüğümüz ile aynı bölümde hizmet vermektedir.

ARAC VE TECHİZAT DURUMU:

Nüfus Müdürlüğümüz hizmetlerinde kullanılan 1 adet Fiat Doblo tipi binek aracımız mevcuttur.

İHTİYAÇLAR VE SORUNLAR:

Nüfus teşkilatı iş yükü ağır, sürekli vatandaşlarla diğer kamu ve özel kuruluşlarla bilgi akışı fazla ilişkisi çok olan aktif kuruluşlardır.

İlçe Nüfus Müdürlüğümüzde bir adet yardımcı hizmetli kadrosu ihtiyaç vardır.

KADRO PERSONEL DURUMU :

İlçe Nüfus Müdürlüğümüzün, unvanlarına göre dolu ve boş kadroların sayısal şema halinde aşağıda gösterilmiştir.

ŞEHZADELER İLÇE NÜFUS MÜDÜRLÜĞÜ PERSONEL KADRO ÇİZELGESİ						
Sıra No	Kadro Unvanı	Sınıfı	Kadro Sayısı	Dolu Kadro sayısı	Boş Kadro sayısı	İhtiyaç Durumu
1	İlçe Nüfus Müdürü	G.İ.H.	1	1	-	-
2	Şef	G.İ.H.	2	2	-	-
3	Veri Haz. Kont. İşlt.	G.İ.H.	19	14	5	5
4	Hizmetli	Y.H.S.	1	1	0	0
5	Teknisyen	T.İ.H.	-	-	-	-
6	memur	G.İ.H.	1	1	0	0
7	Sözleşmeli Personel	S.P.	3	3	0	0
TOPLAM			27	22	5	5

“İlçe Nüfus Müdürlüğümüzde 1 adet hizmetli kadrosu verilmesi ve boş bulunan kadrolara atama yapılması çalışmalarımızı olumlu yönde etkileyecektir.”

İdari Yapı

Şehzadeler Manisa iline bağlı 17 ilçeden biridir. 06/12/2012 tarihli Resmi Gazetede yayımlanan 6360 Sayılı 13 İlde Büyük Şehir ve 27 İlçe kurulması ile ilgili Yasayla Manisa İlinin Büyük Şehir statüsüne alınmasından dolayı İl merkezinin 2 İlçeye ayrılması sonucu kurulmuş olup, genel idare kuruluşlarının tamamı kuruluş çalışmalarını tamamlamış durumdadır. İlçe Belediyesi 30 Mart 2014 tarihinde yapılan Mahalli İdareler Seçimleri sonucunda kuruluş işlemlerine başlamış ve aradan geçen zaman zarfında kuruluşu tamamlayarak 65 mahallede hizmet vermeye başlamış ve aradan geçen zaman zarfında kuruluşunu tamamlayarak 65 mahallede hizmet vermeye başlamıştır.

Mahalleler

Yunusemre İlçesine bağlı iken 23.06.2018 tarihli Resmi Gazetede yayımlanan 3'lü Kararname ile Gökbel ve Kale Mahallelerinin İlçemize bağlanması ile birlikte İlçe Merkezi (32) mahalle ve ilçemize bağlı (335) Dış Mahallesi mevcut olup, 6360 Sayılı Yasa kapsamında 30 Mart 2014 tarihindeki Mahalli İdareler Seçimlerinden sonra (23) Köy ve (9) Belde Mahalle statüsüne dönüşmüştür.

İlçe Tapu Müdürlüğü

Misyonumuz

Taşınmazlara ilişkin mülkiyet bilgilerini devlet güvencesi altında muhafaza etmek, güncellemek ve hizmete sunmak.

Vizyonumuz

Taşınmazlara yönelik politikaları belirleyen ve yöneten lider kurum olmak.

BİNA – SOSYAL TESİS VE YARDIMCI TESİSLER DURUMU

Müdürlüğümüz, Manisa Kadastro Müdürlüğü, Yunusemre Tapu Müdürlüğü ile birlikte Ek Hükümet Konağı Peker Mh. Belediye Cd. No: 45 MANİSA adresinde hizmet vermektedir. Müdürlüğümüzde fiziksel ve donanımsal eksiklik yoktur. Toplam 435 Metrekare alanda bulunan müdürlüğümüz binanın 1.katında hizmet vermektedir.

Manisa İlimizin Büyükşehir olması nedeniyle Şehzadeler Tapu Müdürlüğü olarak 17/02/2014 tarihinde hizmet vermeye başlamış olup Müdürlüğümüzde 2017 yılı sonu itibari ile 14302 akitli ve akitsiz tapu işlemi yapılmış olup; 2908 gelen yazıya, 3398 giden yazı ile cevap verilmiştir.

Müdürlüğümüzde günlük ortalama 40'un üzerinde tapu işlemi, 50'nin üzerinde tedbir, haciz, ipotek, tapu kaydı vb. müzekkere talebi yapılmaktadır. Müdürlüğümüzde yapılan otomasyon ile tapu harçlarının e-tahsilat (e-ödeme) sisteminde ödenmesi yapılabilmektedir. Mevcut personelin özverili çalışması ile Kamu Hizmet Standardına göre yapması gereken işin, yaklaşık iki katı kadar işlem yapılmaktadır.

ŞEHZADELER İLÇESİ TAPU MÜDÜRLÜĞÜ PERSONEL KADRO ÇİZELGESİ						
Sıra No	Kadro Unvanı	Sınıfı	Kadro Sayısı	Dolu Kadro sayısı	Boş Kadro sayısı	İhtiyaç Durumu
1	Tapu Müdürü	G.İ.H.	1	1	-	-
2	Tapu Sicil Müd. Yard.	G.İ.H.	4	3	1	1
3	Kadastro Teknisyeni	G.İ.H.	2	2	-	-
4	Bilgisayar işletmeni	G.İ.H.	12	11	1	1
5	Memur	G.İ.H.	1	1	-	-
6	Arşiv Memuru	G.İ.H.	2	2	-	-
7	Geçici Personel (657/4C)		-	-	1	1
8	Diğer Kurumlardan geçici personel (657/4C) Valilik		-	-	-	-
9	Sözleşmeli Personel 4/B Söz. Tekniker		1	1	-	-
TOPLAM			23	21	3	3

İdari Yapı

Şehzadeler Manisa iline bağlı 17 ilçeden biridir. 06/12/2012 tarihli Resmi Gazetede yayımlanan 6360 Sayılı 13 İlde Büyük Şehir ve 26 İlçe kurulması ile ilgili Yasayla Manisa İlinin Büyük Şehir statüsüne alınmasından dolayı İl merkezinin 2 İlçeye ayrılması sonucu kurulmuş olup, genel idare kuruluşlarının tamamına yakını kuruluş çalışmalarını tamamlamış durumdadır. İlçe Belediyesi 30 Mart 2014 tarihinde yapılan Mahalli İdareler Seçimleri sonucunda kuruluş işlemlerine başlamıştır.

Mahalleler

Müdürlüğümüze bağlı İlçe Merkezinde (32) mahalle ve ilçemize bağlı (35) Dış Mahallesi mevcut olup, 6360 Sayılı Yasa kapsamında 30 Mart 2014 tarihindeki Mahalli İdareler Seçimlerinden sonra (24) Köy ve (9) Belde Mahalle statüsüne dönüşmüştür.

2017 Yılı içerisinde toplam 14302 adet yevmiyeli işlem yapılmıştır. Müdürlüğümüze 20676 başvuru yapılmış olup; talebe bağlı olarak işlemler için yapılan (satış,Bağış,Ö.K.B.A. kat irtifakı vs) 7757 adet başvurudan 7163 adedi tamamlanmış 594 adedi ise işlemden vazgeçen ve

hatalı başvurular olup, mülkiyeti kısıtlayıcı işlem olarak toplam 7139 adet başvuru yapılmış bunların tümü tamamlanmıştır.

ÜÇÜNCÜ KISIM

EKONOMİK ve SOSYAL DURUM

Mal Müdürlüğü

Tarihçesi :

06/12/2012 tarih ve 28489 sayılı Resmi gazetede yayımlanan ‘‘On üç İlde Büyükşehir Kurulması İle Bazı Kanun ve Kanun Hükmünde Kararnamelerde Deęişiklik Yapılmasına Dair Kanun ‘‘ kapsamında Manisa İlimizde Şehzadeler ve Yunusemre adında iki merkez ilçe kurulmuştur. Buna istinaden, Malmüdürlüğümüz, Şehzadeler İlçesinde, 45116 Saymanlık koduyla 02/12/2013 tarihinde kurulmuş ve Manisa Defterdarlığı Hizmet Binası 3. Katında hizmet vermeye başlamıştır. 15 Eylül 2014 tarihinden itibaren de Şehzadeler Kaymakamlığı 3. Katına taşınmış ve halen burada hizmet vermektedir.

Görevleri :

Malmüdürlüğü, vezne ve muhasebe servislerinden oluşmuştur. Bağlı Vergi Dairesi statüsü bulunmadığından, tahakkuku tahsile bağlı olarak işlem tesisi söz konusudur.

Malmüdürlüğü, ilçede bulunan genel bütçeli kurumların saymanlık hizmetini yürütmekte olup, bu kurumların cari, yatırım ve transfer ödemelerini yapıp muhasebe kaydını tutmaktadır. Aynı zamanda bu kurumların hazineye intikali gerektiren ya da emanet suretiyle tahsili gereken gelir ve emanetlerin tahsilatlarını yapmaktadır.

Bunun yanı sıra Değerli Kağıtların (Pasaport, Nüfus Cüzdanı, Aile Cüzdanı vs.) satış işlemlerini de yürütmektedir.

Malmüdürü, İlçe Maliye teşkilatının amiri olup, aynı zamanda İlçe İdare Kurulu ve Sosyal Dayanışma ve Yardım Vakfının daimi üyesidir.

Malmüdürleri sayman sıfatını taşırlar ve Sayıştay ‘a hesap verirler. Saymanlık yetki ve sorumluluğu Bakanlıkça belirlenecek esaslar çerçevesinde saymanlık müdür yardımcılara devredilebilir bu durumda da malmüdürleri sayman sıfatı ile saymanlığın hesaplarını bir bütün olarak Sayıştay ‘a vermeye devam ederler.

MALMÜDÜRLÜĞÜMÜZ KADRO PERSONEL DURUMU :

Malmüdürlüğümüzün, unvanlarına göre dolu ve boş kadroları sayısal şema halinde aşağıda gösterilmiştir.

Sıra No	Kadro Unvanı	Sınıfı	Kadro Sayısı	Dolu Kadro sayısı	Boş Kadro sayısı	İhtiyaç Durumu
1	Malmüdürü	G.İ.H.	1	1	-	-
2	Müdür Yardımcısı	G.İ.H.	1	1	-	-
3	Şef	G.İ.H.	1	1	-	-
4	Defterdarlık Uzmanı	G.İ.H.	1	1	-	-
4	Veri Haz. Kont. İşlt.	G.İ.H.	4	4	-	2 Personel başka kurumlarda geçici görevli
5	Veznedar	G.İ.H.	1	-	1	1
6	Hizmetli	Y.H.S.	1	-	1	1
TOPLAM			10	8	2	2

KURUMLAR İTİBARIYLA
MALMÜDÜRLÜĞÜMÜZDEN MAAS ALAN PERSONEL SAYISI

KURUM ADI	2016 SONU İTİBARIYLA PERSONEL DAĞILIMI	31/12/2017 TARİHİ İTİBARIYLA PERSONEL DAĞILIMI
KAYMAKAMLIK	15	11
MALMÜDÜRLÜĞÜ	8	8
MÜFTÜLÜK	198	177
NÜFUS MÜDÜRLÜĞÜ	19	19
İLÇE SEÇİM BŞK.	3	4
İLÇE TARIM	47	40
TAPU MÜDÜRLÜĞÜ	18	19
İLÇE MİLLİ EĞİTİM	1900	1796
TOPLAM	2208	2074

MALMÜDÜRLÜĞÜMÜZ HAKKINDA GENEL BİLGİLER

Aşağıda yıllara göre yevmiye sayıları,bütçe gelirleri toplamı, bütçe giderleri toplamı ve detayları, maaş alan personel sayıları ve kurumlar listelenmiştir.

	2016 SONU İTİBARIYLA	31/12/2017 TARİHİ İTİBARIYLA
MAAŞ ALAN PERSONEL SAYISI	2208	2074
YEMİYE NUMARASI	13083	12124
BÜTÇE GİDERLERİ	138.921.699,72	149.245.841,33
BÜTÇE GELİRLERİ	11.542.091,51	13.067.391,21

ŞEHZADELER MALMÜDÜRLÜĞÜ'NÜN HİZMET VERDİĞİ TAHAKKUK DAİRELERİ

Malmüdürlüğümüz toplamda 68 kuruma muhasebe hizmeti vermektedir. Aşağıda bu kurumlar listelenmiştir.

TAHAKKUK KURUMLARI	
İlçe Müftülük	İlkokulu-Karaağaçlı
İlçe Seçim Kurulu Başkanlığı	İlkokulu-Milli Birlik
Kaymakamlık	İlkokulu-V.Karaoşmanoğlu
İlçe Nüfus	İlkokulu-Sancaklı Bozköy
Malmüdürlüğü	İlkokulu-Sancaklı İğdecik
Malmüdürlüğü (Defterdarlık Uzmanı)	
İlçe Milli Eğitim Müdürlüğü	İlkokulu- Selimşahlar - Ertürk
Ortaokulu-Ahmet Ferit Giritligil	İlkokulu-Hacıhaliler
Ortaokulu-Ali Rıza Cevik	İlkokulu-Yeniköy
Ortaokulu-Avni Gemicioğlu	İlkokulu-Yeşilköy Şehit Gürkan
Ortaokulu-Dr. Omer Faruk Meric	İlkokulu-Dr.Ömer Faruk Meriç
Ortaokulu-Gediz	İlkokulu-Halıtlı
Ortaokulu-Hacıhaliler Şehit Hikm	İlkokulu-Gediz
Ortaokulu-Halıtlı	İlkokulu- Akşemseddin
Ortaokulu-Karaağaçlı	Ortaokulu-Milli Birlik
Ortaokulu-Karaoğlanlı	Ana Okulu-Kazım Karabekir
Ortaokulu-Kazım Karabekir	Ana Okulu- Melek Urgancı
Ortaokulu-Merkez Efendi	Ana Okulu- Bekir-Sacide-Filiz-Hale
Ortaokulu-Murat Germen	Anaokulu-Spil
Ortaokulu-Sancaklı Bozkoy 75. Yıl	İlkokulu-Köy
Ortaokulu-Sancaklı İğdecik	Anadolu Lisesi-Gediz
Ortaokulu-Selimşahlar Erturk	Lise-Manisa
Ortaokulu-Şehitler	Mesleki ve Teknik Anadolu Lisesi-İsmet İnönü
Ortaokulu-Yenikoy Atatürk	Mesleki ve Teknik Anadolu Lisesi-Lokman Hekim
Ortaokulu-Yeşilkoy Şehit Gurkan	Mesleki ve Teknik Anadolu Lisesi-TBMM 85.yıl
Ortaokulu-Akşemseddin	Mesleki ve Teknik Anadolu Lisesi- Manisa
İlkokulu-Fatih	İmam Hatip Ortaokulu-Merkez Müftü Alim Efendi
İlkokulu-A.Ferit G.	İmam Hatip Ortaokulu-Merkez
İlkokulu-Murat Germen	İmam Hatip Ortaokulu-Selahattin Eyyubi
İlkokulu-Necatibey	Anadolu İmam Hatip Lisesi
İlkokulu-A.Tütüncüoğlu	Halk Eğitim Merkezi
İlkokulu-Karaoğlanlı	Bilim ve Sanat Merkezi Müdürlüğü
İlkokulu-Merkezefendi	Rehberlik ve Araştırma Merkezi-
İlkokulu-İstiklal	Tapu Müdürlüğü
İlkokulu-Gazi	Gıda, Tarım ve Hayvancılık Bakanlığı - Şehzadeler

2016 Yılı Bütçe Giderleri Hesabı Detayı

Personel Giderleri	116.112.287,60
Sosyal Güvenlik Kurumu Ödemeleri	19.393.423,37
Mal ve Hizmet Alımları	11.185.992,30
Cari Transferler	1.765.540,27
Sermaye Giderleri	788.597,79
Bütçe Giderleri Toplamı	149.245.841,33

2017 Yılı Bütçe Gelirleri Hesabı Detayı

Gelir Vergisi Tevkifatı	10.692.014,99
Tevkif Suretiyle Kesilen KDV	180.569,02
Damga Vergisi	991.228,00
Şartname, Basılı Evrak, Form Satış Gelirleri	2.700,00
Diğer Değerli Kağıt Bedelleri	204,00
Nüfus Cüzdanı Satış Bedeli	591.808,00
Aile Cüzdanı Satış Bedeli	114.294,00
Gecikme Zamları	2,77
Döner Sermayelerin Aylık Gayrisafi Hasılatından Ak	68.618,08
Lojman Kira Gelirleri	76.169,50
Kişilerden Alacaklar Faizleri	1.785,67
Tütün Mamüll. Zaralarının Önlenmesine dair uyar Al.İd.P.C.	25.727,50
Diğer İdari Para Cezaları	235.866,35
Yukarıda Tanımlanmayan Diğer Para Cezaları	
Kişilerden Alacaklar	65.154,65
Yukarıda Tanımlanmayan Diğer Çeşitli Gelirler	21.248,68
TOPLAM	13.067.391,21

İdari Yapı

Malmüdürlüğümüz 03/12/2013 tarihinden itibaren bir fiil harcama birimlerine muhasebe hizmeti vermeye başlamıştır.



Tarım, Hayvancılık

TARIM BAKANLIĞI İLÇE MÜDÜRLÜĞÜ

İLÇE GIDA TARIM ve HAYVANCILIK MÜDÜRLÜĞÜ

Tarihçesi:

06/12/2012 tarih ve 28489 sayılı Resmi gazetede yayımlanan “On üç İlde Büyükşehir Kurulması İle Bazı Kanun ve Kanun Hükmünde Kararnamelerde Değişiklik Yapılmasına Dair Kanun ” kapsamında Manisa İlimizde Şehzadeler ve Yunus Emre adında iki merkez ilçe kurulmuştur. Söz konusu kanunda Gıda Tarım ve Hayvancılık Bakanlığının taşra teşkilatı olarak Şehzadeler İlçe Müdürlüğü ihdas edilmiştir. Bu kapsamda Müdürlüğümüz 15/08/2013 tarihinden itibaren resmen hizmete açılmıştır.

Hukuki Dayanađı:

Bakanlık İlçe Müdürlüğümüz Gıda Tarım ve Hayvancılık Bakanlığı'nın teşkilat ve görevlerini belirleyen 03.06.2011 tarih ve 639 sayılı kanun hükmünde kararname kapsamında görev yapmaktadır.

Bakanlık ilçe müdürlüğünün görevleri şunlardır:

- a) İlçenin kalkınması, çiftçilerin gelir ve hayat seviyelerinin yükselmesi için hizmet ve görev alanına giren konularda program ve projelerin hazırlanması için gerekli bilgileri toplamak ve teklifte bulunmak,
- b) Program ve projelerin ilçeyi ilgilendiren bölümlerini uygulamak ve sonuçlarını 14 değerlendirmek,
- c) Çiftçinin eğitimi için yayım programları hazırlamak ve uygulamasını sağlamak,
- ç) Üst kuruluşlarca hazırlanıp kendilerine intikal ettirilmiş olan örnek çiftlik geliştirme planlarına göre işletme kurulmasına yardımcı olmak,
- d) (Değişik: 22/3/2013 tarihli ve 14 sayılı Olur) İlçenin tarım, hayvancılık ve su ürünleri ile ilgili her türlü tarımsal girdi ihtiyaçlarını tespit ederek il müdürlüğüne bildirmek, bu girdilerin temininde yardımcı olmak,
- e) İlçede bitki ve hayvan sağlığını korumak amacıyla mevzuatında belirtildiği şekilde hastalık ve zararlılarla mücadeleyi sağlamak,
- f) İlçenin tarımla ilgili istatistiklerini üst kuruluşlarca verilen formlara uygun olarak zamanında derlemek ve ilgili yerlere intikal ettirmek,
- g) İlçenin program ve projelere dayalı yıllık bütçe teklifini hazırlayarak zamanında il müdürlüğüne göndermek,
- ğ) Toprak analiz sonuçlarına dayalı gübre kullanımını sağlamak için eğitim çalışmaları yapmak,
- h) Verilen yetki çerçevesinde ilçede denetim faaliyetlerini yürütmek,
- ı) Her türlü hayvan ıslah faaliyetini yürütmek, Bakanlık tarafından uygulamaya konulan kayıt sistemlerine veri girişlerini yapmak ve veri kaydına dayalı destekleme işlemlerini uygulamak,
- i) Kayıt sistemleri veri giriş işlemleri ve sistemlere bağlı destekleme uygulamalarını il müdürlüğü ile koordineli olarak yürütmek,
- j) Yukarıda sayılanlar dışında, mevzuat ile verilen diğer görevler ile kaymakam ve il müdürü tarafından verilecek benzeri görevleri yapmak.

Personel Durumu

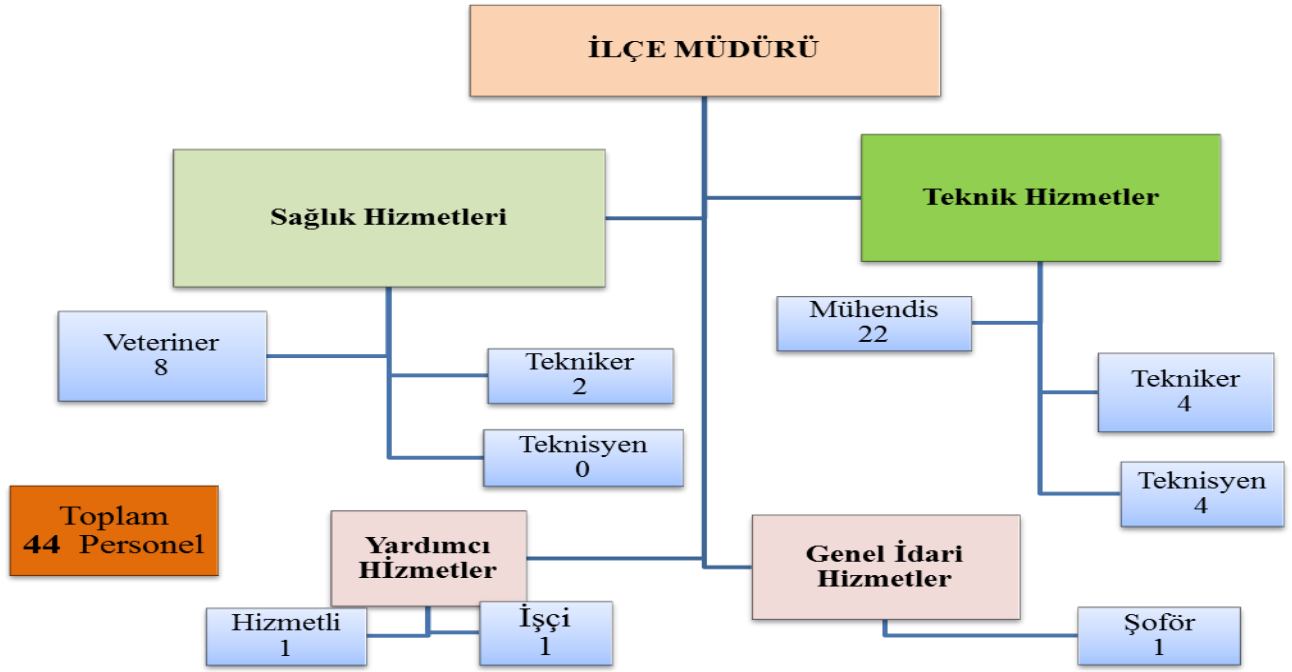

Araç Durumu

Aracın Cinsi	Marka	Modeli	Adet	Durumu
Binek Araç	Fiat	2017	5	Faal
Pick Up	Toyota		1	Faal

Enformasyon Araçları :

Cinsi	Markası	Durumu	Miktarı (Adet)
Fotoğraf mak.digital	Nikon	Faal	1
Digital Kumpas	Hauptner	Faal	1

Gıda Tarım ve Hayvancılık İlçe Müdürlüğü

B. İLÇENİN GENEL ÖZELLİKLERİ

B.1. Tarihi :

Manisa 1313 yılının 25-26 Ekim'ine tekabül eden Regaip Kandili gecesi Alpaga oğlu Saruhan Bey komutasındaki askerler tarafından fethedilmiş ve Saruhanoğulları Beyliği'nin merkezi haline gelmiştir. Manisa 1391 yılında Yıldırım Bayezid tarafından Osmanlı topraklarına katılmış, ancak Ankara Savaşı sonrası Timur bölgeyi yeniden eski sahiplerine iade etmiştir. 1412 yılında ise Çelebi Mehmed kesin olarak Manisa'yı Osmanlı egemenliği altına sokmuş ve Saruhan Sancağı adıyla idari bir birim haline getirmiştir. Manisa 1437-1595 yılları arasında Osmanlı şehzadelerinin saltanat tecrübesi kazandıkları önemli siyasi merkezlerinden biri haline gelmiştir.

Mondros Mütarekesi'nin 7. maddesine dayanılarak 15 Mayıs 1919' da bölgede Yunan işgali başlar. İşgal sırasında Manisa Merkezde İstihlâs-ı Vatan, Cemiyet-i Müderrisîn, Demirci'de Müdafa'a-i Hukûk-u Osmânî, Gördes'de Hareket-i Milliye Teşkilatı, Kırkağaç'da İstihlâs-ı Vatan, Kula'da Redd-i İlhak, Soma'da Müdafa'a-i Hukuk ve Turgutlu'da Müdafa'a-i Hukûk-u Osmânî adlı Cemiyetler kurularak Yunan işgaline karşı mücadeleler verilmiştir.

30 Ağustos 1922'deki Dumlupınar Meydan Muharebesi'nin zaferle sonuçlanması üzerine Fahreddin Paşa komutasındaki kolordu İzmir'e doğru ilerleyerek Yunan direnişini kırmıştır. İzmir'e doğru kaçan Yunanlılar ve yerli Rumlar kenti ateşe vermiş, günlerce süren yangında tarihin Manisa'ya kazandırdığı büyük kültürel mirasın önemli bir kısmı yok olmuştur. Yaklaşık üç yıl Yunan işgalinde kalan şehir 8 Eylül 1922 tarihinde kurtarılmıştır.

1923'de Saruhan adıyla vilayet olan şehrin adı, 1927 yılında Manisa olarak değiştirilmiştir. Cumhuriyet döneminde yeniden imar gören Manisa, karayolu ve demiryolu ulaşımı bakımından önemli bir noktadadır. Ziraî, ticarî ve sanayi açısından da ülkemizin gelişmiş illeri arasında bulunmaktadır.

B.2. İklimi :

Ege kıyılarına nazaran iklimi daha serttir. Yazları sıcak ve kurak, kışları ılık ve yağışlı geçer. Dağlık olan kuzey ve kuzeydoğu bölgesinde yazlar serin ve kışlar soğuk geçer. En soğuk aylar ocak ve şubattır. En çok yağış aralıkta ve en az yağış temmuz ve ağustos aylarındadır. Senelik ortalama yağış miktarı 750 mm'dir. Bâzı seneler hiç kar yağmaz. Sıfır derecenin altında gün sayısı 25'i geçmez. Sıcaklık -17,5°C ile +44,2°C arasında seyrederek.

B.3. İdari Durumu :

Şehzadeler Kaymakamlığı'na bağlı 65 Mahalle Muhtarlığı mevcut olup Kamu Kurum ve Kuruluşları ile Sivil Toplum Kuruluşlarının tamamı ilçemizde hizmet vermektedir.

C. TARIMSAL YAPI

C.1. Genel Durum

❖ Bitkisel Üretim :

Meyve alanlarımızın % 50 sini (61.274 dekar) bağ alanları oluşturmakta olup, % 15 ini (14.243 dekar) Zeytin ve yine % 15,5 ni de (14.721 dekar) Kiraz alanları oluşturmaktadır. Meyve alanlarımızın % 4,5 lik bölümünde ise, şeftali, erik, armut vb. diğer meyve ürünleri yetiştiriciliği yapılmaktadır.

Tarla alanlarımızın % 73,8 ini (92.660 dekar) mısır, % 9,7 sini buğday (12.180 dekar) ve % 16,5 ini de diğer tarla ürünleri oluşturmaktadır.

Sebze alanlarımızın ise % 81 inde (6.789 dekar) sanayi ve sofralık tip domates ile birlikte kalan % 19 (1.564 dekar) alanda yaklaşık 22 çeşit sebze ürünü üretimi gerçekleştirilmektedir.

❖ Hayvansal Üretim :

TÜİK verilerine göre Hayvancılık olarak da ilçemiz 9.124 adet büyükbaş, 18.111 adet küçükbaş, 780.000 adet kanatlı ve 10.650 adet arı kovanı varlığı ile ilimizde önemli üretim kapasitesine sahiptir.

C.2. ÜRETİM POTANSİYELİ :

İlçemizde yetiştiriciliği yapılan ve hem ilimiz hem de ülkemizin tarımsal ekonomisinde çok önemli bir yere sahip olan çekirdeksiz kuru üzüm üretiminde, ilçemiz 1.135.947 ton ile tüm Türkiye üretiminin % 14 ünü karşılamaktadır. Ayrıca ilimiz tarım ekonomisinde önemli yere

sahip ürünlerden Kiraz üretiminin Manisa ilimizdeki % 37 si, Mısır üretiminin % 54 ü, zeytin üretiminin de % 8 i ilçemizden karşılanmaktadır.

Şehzadeler İlçesinin Toplam tarım alanı 320.000 dekar olup, sulanabilir tarım arazisi 190.000 dekar civarındadır.

C.3. TARIMSAL ARAZİ VARLIĞI

Tarım Alanı (da)	210.500
Tarla Alanı (da)	125.638
Sebze Alanı (da)	8.353
Bağ Alanı (da)	61.274
Meyve Alanı (da)	94.750
Zeytin Alanı (da)	14.293
Nadas (da)	472
ÇKS' ye Kayıtlı olmayan Tarım Alanı	99.500

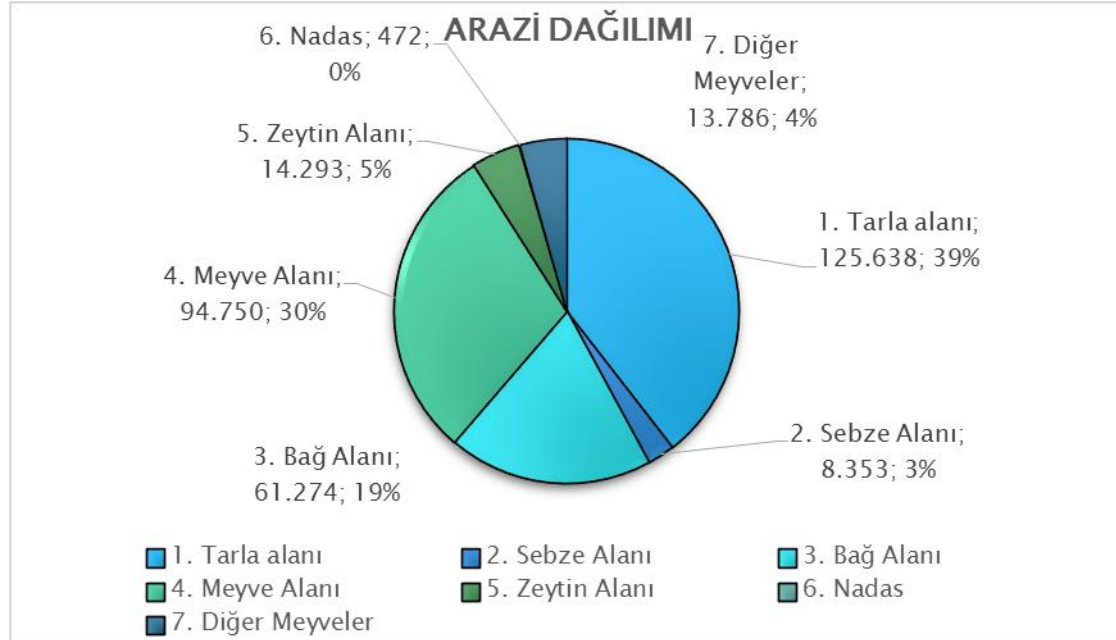

C.4. HAYVANSAL ÜRETİM VARLIĞI :

HAYVAN VARLIĞI	
Sığır Sayısı (Baş)	9.124
Kültür	3.982
Melez	4.810
Yerli	332
Koyun Sayısı (Baş)	13.238
Keçi Sayısı (Baş)	4.873
Tavuk Sayısı (Adet)	780.000
Yumurtacı	180.000
Etçi	600.000
Kovan Sayısı (Adet)	10.650
Yerli	210
Fenni	10.500

HAYVANSAL ÜRÜNLER		
Kırmızı Et	3.100.500 Kg.	
Tavuk Eti	1.700.500 Kg.	
Yumurta	59.500.000 Adet	
Bal	165.500 Kg.	

C.5. BİTKİSEL ÜRETİM DAĞILIMLARI :

❖ Tarla Ürünleri :

Ürün adı	Ekilen alan(dekar)	Hasat edilen alan(dekar)	Üretim(ton)	Verim(kg/da)
Arpa (Diğer)	657	1.857	320	350
Bezelye	196	150	24	160
Buğday (Diğer)	12.180	29.444	12.500	400
Fiğ (Diğer) (Yeşil Ot)	5.952	5.952	7.250	1.450
Mısır (Dane)	82.480	82.480	161.200	1.300
Mısır (Silajlık)	10.180	10.180	46.000	5.000
Pamuk (Kütlü)	9.007	9007	4.400	500
Tütün	1572	1572	240	80
Yonca (Yeşil ot)	2.257	2.257	13.500	4.500

❖ Sebze Ürünleri :

Ürün adı	Ekilen Alan(Dekar)	Üretim(Ton)	Verim (kg/da)
Bakla (Taze)	14	30	1.500
Bamya	10	17.5	700
Bezelye (Taze)	200	140	700
Biber (Salçalık, Kapyra)	300	1.005	3.350
Biber (Sivri)	150	413	2.753
Domates (Salçalık)	5.822	53.980	9.000
Domates (Sofralık)	967	6.790	7.000
Enginar	32	64	2.000
Hıyar (Sofralık)	310	1.050	3.387
Hıyar (Turşuluk)	550	1.648	2.996
Ispanak	140	280	2.000
Kabak (Sakız)	8	20	2.500
Karnıbahar	53	106	2.000
Karpuz	257	1.028	4.000
Kavun	220	660	3.000
Lahana (Beyaz)	18.5	37	2.000
Marul (Göbekli)	150	400	2.667
Marul (Kıvırcık)	150	300	2.000
Patlıcan	20	80	4.000
Pırasa	200	600	3.000

❖ Meyve Ürünleri :

Ürün adı	Toplu meyveliklerin alanı(dekar)	Üretim(ton)	Ağaç başına ortalama verim(kg)	Meyve veren yaşta ağaç sayısı	Meyve vermeyen yaşta ağaç sayısı	Toplam ağaç sayısı
Armut	97	81	20	4.050	0	4.050
Badem	121	18	9	2.000	4.000	6.000
Ceviz	336	16	15	1.100	290	1.390
Elma (Golden)	10	243	30	8.100	0	8.100
Erik	2.114	1.520	20	76.000	30.000	106.000
Kayısı	130	80	20	4.000	0	4.000
Kiraz	14.721	12.012	20	600.000	160.000	760.000
Nar	180	465	25	18.600	0	18.600
Şeftali (Diğer)	1.429	2.975	35	85.000	15.000	100.000
Üzüm (Kurutmalık-Çekirdeksiz)	60.357	113.600	1.600	71.000	0	71.000
Üzüm (Sofralık-Çekirdekli)	401	300	1.000	300	0	300
Üzüm (Sofralık-Çekirdeksiz)	484	500	1.000	500	0	500
Zeytin (Sofralık)	5.130	2.860	13	220.000	20.000	240.000
Zeytin (Yağlık)	9.163	3.150	15	210.000	0	210.000
Üzüm (Şaraplık)	32	929	1.000	929	0	929

D. BİRİM FAALİYETLERİ :

D.1. Hayvan Sağlığı Yetiştiriciliği ve Su Ürünleri Birimi :

Görevleri :

Aylık Cetvel Tazimleri :

- Koruma ve Kontrol Cetveli,
- Tavuk Vebası Klinik İnceleme Cetveli,
- Klinik muayene (3 aylık) Cetveli,
- Hayvan ve Hayvan Maddeleri Cetveli (Türk-Vet'e girilip dosyada saklanmaktadır),
- Belgesiz Hayvan ve Hayvan Maddeleri Cetveli (Türkvete işlenmektedir),
- Mezbaha ve Kombina Kesim-Cp Kesim (Türk-Vet'e işlenmekte –Her ay ve 3 Ayda bir İl Müdürlüğüne yazı ile bildirilmektedir.)
- Aylık süt icmalleri,
- Salgın Hastalık Çıkış ve Sönüş Raporları,
- Bulaşık Hastalıklar Kayıt Defterinin Tutulması,
- Kaçak Hayvan ve Hayvan Maddeleri Cezai İşlemler-Kaçak Kesim Cezai işlemler,
- Su Ürünleri,
- Tek Tırnaklıların kayıt altına alınması (Türkvet veri tabanında sürekli güncel tutulması),
- Arıcılık (Kayıt altına alma ve Türkvet veri tabanında sürekli güncel tutulması),
- Kanatlı İşletmeleri (Denetim,Evrakların takibi,Kayıtların sürekli güncel tutulması),
- Aşı Serum Kayıt Defterinin tutulması,
- Brucella Aşı Kayıt Defterinin Tutulması,
- Aşılama Serumlama ve Küpeleme Makbuzunun Tutulması,
- Hayvan Sevkleri Kayıt Defterinin Tutulması,
- Hayvan Maddeleri Kayıt Defterinin Tutulması,
- Suni Tohumlamadan doğan buzağuların tespiti ve e-ıslah veri tabanına işlenmesi,
- Yılda 2 kez şap aşılması,
- Küpeleme çalışması ve takılan küpelerin veri tabanına işlenmesi,
- Kuduz (Isırık vakalarının takibi ve raporlarının düzenlenmesi, Kuduz defterinin tutulması),
- Hayvan Sevkleri için veteriner sağlık raporu düzenlenmesi,
- Hayvan Maddeleri için Veteriner sağlık raporu düzenlenmesi,
- Kanatlı Sevkleri için Veteriner Sağlık Raporu düzenlenmesi
- Hayvan aktarım işlemleri ,
- Pasaport düzenlenmesi, Tescil belgesi düzenlenmesi, Kredi raporları, Brucella aşılama (Büyükbaş-Küçükbaş),
- Hastalıktan Ari İşletmeler Kurulması (Senede 1 kez brucella ve tüberkülin testlerinin yapılması),
- Kuduz programı,
- Projeli kuduz aşılması,
- Hastalık tarama,
- Vatandaş şikayet dilekçelerinin değerlendirilmesi
- Kurban bayramında (Kurban kesim kursu, kesilen hayvanlar istatistiğinin Müftülük ve İl Müdürlüğüne bildirilmesi, Kesim yerlerinin denetimi),
- Suni Tohumlama koçanlarının e-ıslah veri tabanına işlenmesi ve takibi yapılmaktadır.
- Hayvan Sağlığı faaliyetleri kapsamında yaklaşık 54.000 aşılama yapılmış olup, kuduz şüphesi ile de 34 adet müşahede gerçekleştirilmiştir.
- İthal hayvan işlemleri.
- Hastalıklardan ari işletme işlemleri.
- Genç çiftçi projesi.
- Yıl boyunca programlı aşuların tatbiki.

➤ Hayvan ihracatı.

D.1.1.Hayvancılık İşletmeleri :

YIL	Büyük Baş (adet)	Küçük Baş (adet)	Etlik Piliç (adet)	Etlik Hindi (adet)	Yum. Tav. (adet)
2017	771	554	6	1	4

D.1.2.Aşılama Çalışmaları :

YIL	Şap Büyükbaş (adet)	Şap Küçükbaş (adet)	Kuduz Kedi – Köpek (adet)	Brucella Büyükbaş (adet)	Brucella Küçükbaş (adet)	PPR Koyun- Keçi (adet)	Tuberculose (adet)	Toplam (adet)
2017	16.766	0	859	641	344	8.645	810	28.065

D.1.3.Hayvan Sevkleri :

YIL	Büyükbaş (adet)	Küçükbaş (adet)	Tavuk (adet)	Hindi (adet)
2017	2.071	765	203.860	81.000

D.1.4.Kuduz İhbar Çalışmaları :

YIL	İhbarda Bulunulan	Müşahade Altına Alınan	Süre Bitimi Sağlam Olan	İşlemi Sonuçlanmayan
2017	31	26	26	0

D.1.5.Mezbahada Kesilen Hayvan Sayıları :

YIL	Büyükbaş (adet)	Küçükbaş (adet)	Toplam (Kg)
2017	9.980	17.781	2.811.582

D.2. Gıda ve Yem Birimi :

Birim faaliyetleri kapsamında, kayda tabi gıda satış, toplu tüketim, yerel marjinal ve sınırlı faaliyet kapsamında çalışan işletmeler ile ekmek ve ekmek çeşitleri üretimi, sade pide üretimi, unlu mamuller üretimi ve pasta, börek, hamur ve sütlü tatlılar gibi her türlü pastacılık ürünleri üretimi yapan üretim yerlerinin izleme, kontrol ve denetim işlemleri yapılmaktadır.

İlçemizde faaliyette bulunan işletmelerden yetki kapsamımızda 129 Gıda Üretim Yeri, 956 Gıda Satış ve 887 Toplu Tüketim Yeri olmak üzere toplam 1972 Gıda işletmemiz bulunmakta ve bu işyerleri yıl içerisinde rutin ve şikâyete bağlı olarak denetlenmektedir. Müdürlüğümüzce yapılan 2243 denetim sonucunda 273.347,00 TL tutarında 75 adet İdari Para Cezası uygulanmıştır. Ayrıca Alo 174 ihbar hattı kapsamında 104 adet denetim yapılmıştır.

2017 yılı içerisinde 457 adet işletmeye kayıt belgesi düzenlenmiştir.

D.2.1. Kayıt ve Onay Belgesi Verilen Gıda Üretim İşletmesi Sayıları :

- İlçe Müdürlüğümüz yetkisinde olan ve Üretim yapan işletmelerin kayıt belge sayıları aşağıdaki tabloda belirtilmiştir.

Ekmek Fırını	1
Unlu Mamuller ve Pastacılık Ürünleri Üretimi	8
Toplam	9

D.3. Bitkisel Üretim ve Bitki Sağlığı Birimi Çalışmaları :

- İlçe çiftçilerinin kayıt sistemleri veri girişleri (TBS) ve kayıt sistemlerine dayalı destekleme uygulamaları, bu çerçevede çiftçi kayıt sistemi dosya kabul ve veri giriş işlemleri, Mazot / Gübre ve Toprak Analiz Desteği, Organik Tarım Desteği, Prim Uygulamaları, Yem Bitkileri Desteklemeleri, Sertifikalı Tohum ve Fidan Desteklemeleri kapsamında Dosya müracaatı-müracaat kabulü, arazi kontrolleri, veri giriş işlemleri, ilan askı ve kesin icmal işlemleri ile bunlara ait resmi yazışmalar yapılmaktadır.
- İlçemizde faaliyette bulunan 33 adet Zirai mücadele ilaç ve 24 adet zirai mücadele alet bayi, 41 adet gübre bayi ve 15 adet tohum bayi her ay düzenli olarak kontrol edilmektedir.
- Bitki Sağlığı çalışmaları kapsamında 2 adet Erken Uyarı İstasyonu verileri ve saha çalışmaları sayesinde 12 zararlı popülasyonu ve 9 hastalık takibi yapılmış ve üreticilerimize zamanında mücadele için SMS duyurusunda bulunulmuştur.
- Bağda salkım güvesi zararlısı ve mildiyö hastalığına erken uyarı amacıyla meteorolojik veriler (maksimum ve minimum sıcaklıklar, maksimum ve minimum hava nemi ve yağış değerleri) alınarak değerlendirilmekte, salkım güvesi zararlısının fenolojisini takip etmek amacıyla, mart ayı başlarından itibaren bağlara tuzaklar asılarak ağustos ayı sonuna kadar haftada iki kez olmak

üzere kelebek sayımları yapılmakta, buna göre arazi de yumurta kontrolleri yapılarak ilaçlama ilanları verilmektedir.

- Kirazda yaprakbükten, kiraz sineği, şeftalide doğu meyve güvesi, şeftali güvesi, erikte meyve testereli arısı, erik iç kurdu, domatesteye yeşilkurt, domates güvesi zararlılarına karşı tahmin ve erken uyarı sistemi kapsamında mücadele çalışmaları yürütülmektedir. Sert çekirdeklielerde bakteriyel kanser ve monilya hastalıklarına karşı mücadeleler yürütülmektedir.
- Süne mücadelesi amacıyla süne sürvey çalışması yapılmakta, pazarda satışa sunulan meyve fidanları aralık, ocak, şubat ve mart aylarında kontrol edilmektedir.
- Süs bitkisi ve fidan üreticilerinin ruhsatlandırma işlemleri ve fidan taşıma-satış sertifikaları düzenlenmektedir. Her ürün için çiftçilere üretici kayıt defteri verilmektedir. Ürünlerin satışı aşamasında bu defterlerin onaylanması yapılmaktadır. Çiftçilere bitki koruma ürünleri reçetesi yazımı, bitki hastalık ve zararlıları ile ilgili yönetimli çiftçi mücadelesi yapılmaktadır.
- İlçemizde yoğun olarak yetiştiriciliği yapılan ürünlerde görülen başlıca hastalık ve zararlıların biyolojik takibi yapılarak ilaçlama ilanları verilmektedir.
- Tohumluk üretici, işleyici, yetiştirici ve bayilerinin izin, kayıt ve kontrolleri yapılmaktadır.
- İlçemizin içerisinde bulunduğu Tarım Havzası ile ilgili, gerekli işlemler yapılmaktadır.
- Bitki pasaport işlemleri ve bitki sağlığı ile ilgili iç ve dış karantina hizmetleri yürütülmektedir.
- Mera ile ilgili faaliyetlerde mevzuatı doğrultusunda işlem yapılmaktadır.

D.4. Tarımsal Alt Yapı ve Arazi Değerlendirme Birimi :

Arazi ve toprak etüdü, sınıflama ve haritalama işlemleri, toprak ve arazi veri tabanına ilişkin çalışmalar, tarım dışı arazi kullanım taleplerinin değerlendirilmesi işlemleri, hazine arazisinin kamu kuruluşuna tahsis işlemleri, arazi toplulaştırma işlemleri, tarımsal sulama işlemleri, arazi derecelendirme ve değerlendirme işlemleri, tarım arazilerinin korunması ve bölünmesini engellemek amacıyla yapılacak işlemler ve ilgili kuruluşlarla işbirliği yapılması ve buna bağlı olarak; tevhit-ifraz-hisseli satış raporu, vasıf değişikliği raporu ve arazi kontrolleri ile resmi yazışmalar yapılmaktadır.

Cins Değişikliği	9 adet	Arazi Satış	439 adet
İfraz-Tevhid	4 adet	Basınçlı Sulama Prj. Onayı	62 adet
Tarımsal Elektrik	105 adet		

D.5. Kırsal Kalkınma ve Örgütlenme Birimi :

- ❖ Projeye dayalı olarak kurulacak işletme ve çiftlik geliştirme projeleri hazırlanmaktadır.
- ❖ Tarım arazilerinde ekili dikili bitki alanları ve bunların ürünlerinin, taşınır ve taşınmaz çiftçi mallarının ve tabii afetlerden zarar gören çiftçilere yardım yapılmasını sağlamak amacıyla ilgili kuruluşlarla işbirliği yapılarak çalışmalara yardımcı olunmaktadır.

- 5363 Sayılı Tarım Sigortaları Kanunu çerçevesindeki uygulamaların yaygınlaştırılmasına yönelik eğitim, yayım ve tanıtım çalışmaları yapılmaktadır.
- Kooperatif ve diğer tarımsal örgütlerin ve iştiraklerinin kuruluşlarına izin verme, izleme ve denetleme faaliyetleri yürütülmektedir.
- Kırsal kalkınma destek ve program faaliyetleri yürütülmektedir.
- Tarım teknolojilerine ait yeni bilgileri yayım yoluyla çiftçilere iletilmekte, çiftçi çocukları, kadınlar ve gençler için eğitim programları ve projeler uygulanmaktadır.

Kooperatif	8
Birlik	2

D.6.Arazi Edindirme İş ve İşlemleri

AYI	TALEP YAZIŞMA/ MÜRACAAT SAYISI	SATIŞ YOLUYLA DEVİR TALEBİ İSTENİLEN		İZİN VERİLEN		İZİN VERİLMEYEN	
		Başvuru Parsel Sayısı	Alanı(da)	Parsel Sayısı	Alanı(da)	Parsel Sayısı	Alanı(da)
Ocak	34	47	321,870	43	248,814	4	73,056
Şubat	54	77	545,422	74	506,640	3	38,782
Mart	74	95	618,040	92	595,698	3	22,342
Nisan	54	71	394,131	68	372,641	3	21,490
Mayıs	36	50	368,693	48	352,106	2	16,587
Haziran	28	44	247,788	43	246,033	1	1,755
Temmuz	32	40	231,884	39	228,884	1	3,000
Ağustos	17	21	130,501	19	121,399	2	9,102
Eylül	36	47	245,853	43	223,407	4	22,446
Ekim	46	69	430,511	63	339,127	6	91,384
Kasım	58	86	791,620	80	725,437	6	66,183
Aralık	57	78	582,783	73	563,777	5	19,006
Toplam	526	725	4909,096	685	4523,963	40	385,133

AYI	TALEP YAZIŞMA/ MÜRACAAT SAYISI	MİRAS YOLUYLA DEVİR TALEBİ İSTENİLEN		İZİN VERİLEN		İZİN VERİLMEYEN	
		Başvuru parsel sayısı	Alanı(da)	Parsel Sayısı	Alanı(da)	Parsel Sayısı	Alanı(da)
Ocak	7	28	142,812	15	57,388	13	85,424
Şubat	8	54	871,970	45	753,517	9	118,453
Mart	11	29	190,928	17	82,792	12	108,136
Nisan	15	50	306,172	26	158,606	24	147,566
Mayıs	5	12	92,040	12	92,040
Haziran	5	16	118,518	12	88,773	4	29,745
Temmuz	1	1	1,162	0	0,000	1	1,162
Ağustos	2	3	21,037	3	21,037	0	0
Eylül	1	1	18,350	0	0,000	1	18,350
Ekim	5	5	14,812	5	14,812	0	0
Kasım	11	19	120,871	12	64,198	7	56,673
Aralık	20	88	773,127	82	706,997	6	66,130
Toplam	91	306	2671,799	229	2040,160	77	631,639

D.7. Koordinasyon ve Tarımsal Veriler Birimi :

- ❖ İVA (İstatistik Veri Ağı) / TUIK İstatistik Bilgi Sistemi / Çiftlik Muhasebe Veri Ağı veri girişleri yapılmaktadır.
- ❖ Üretim ve maliyet raporları ile ilgili olarak Maliyet Otomasyon Sistemi (MOSİS) ve TÜMSİS (Tarımsal Ürünler Maliyet Sistemleri) istatistik bilgilerinin zamanında toplanması ve tarımsal envanterin oluşturulması, kayıt edilmesi ve yayınlanması sağlanmaktadır.
- ❖ İlçemizde yetiştirilen bitkilerin yetiştirilmesi tekniği, hastalık ve zararlıları ile mücadele, bağ ve meyve ağaçlarında budama, uygulanmakta olan desteklemeler, Sığır, Koyun, Keçi vs. hayvan yetiştiriciliği tekniği, beslenmesi ve hastalık ve zararlıları ile mücadele konularında eğitim ve yayım çalışmaları düzenlenmekte ve değişik konulardaki eğitimleri içeren Çiftçi Mektubu, Broşür ve Liflet dağıtımı yapılmaktadır.
- ❖ İlçemizde yetiştirilen bağ ve meyvelerde yetiştiricilik ve budama, arı yetiştiriciliği, hastalık ve zararlıları ile mücadele konularında kurslar düzenlenmekte, yeni çeşitler konusunda demonstrasyonlar kurarak çiftçilere gösterilerek öğretilmektedir.
- ❖ Tarım Sigortaları ile ilgili çalışmalar yürütülmektedir.
- ❖ 2090 Sayılı Tabii Afetlerden Zarar Gören Çiftçilere Yapılacak Yardımlar Hakkında Kanun çerçevesinde değerlendirilerek Hasar Tespit çalışmaları yürütülmektedir.

2017 Yılı içerisinde 127 işletmeye TAPDK belgesi (Tütün ve Alkol Piyasası Düzenleme Kurumu) verilmiştir.

D.7.1. İlçemizde Yapılan Proje Faaliyetleri

- ❖ **Fidan Dağıtım Projesi** : Sosyal Yardımlaşma Vakfı Başkanlığınca üreticilerimize 44.400 adet sertifikalı fidan dağıtımı yapıldı.
- ❖ **Bağ Budama Kursu** : İlçemizde bulun 6 Mahallede tarımsal üreticilere Sertifikalı Bağ Budama kursu düzenlenmiştir.
- ❖ **CATAK Projesi** : Proje kapsamında 247 üretici ile 7.706 dekar alan destekleme kapsamına alınmıştır. Toplam destekleme miktarı 971.160,00 TL.
- ❖ **Organik Yumurta Projesi** : 4000 adet kapasiteli 1 adet Organik Yumurta Üretim Tesisinin inşası tamamlanarak üretim faaliyetlerine başladı.
- ❖ **Sarıalan Koyunculuk Projesi** : 4 Aileye Damızlık Koç ve Koyun dağıtımı yapıldı.
- ❖ **Belenyenice Koyun Projesi** : 5 Aileye Damızlık Koç ve Koyun dağıtımı yapıldı. Her aileye 15 koyun + 1 koç verildi.
- ❖ **Saanen Kecisi Projesi** : Saneen cinsi oğlak dağıtımları yapıldı
- ❖ **Kahvehanelerde Tarım Kütüphaneleri Projesi** : Üreticilerimizin buldukları yerlerde Tarımsal Üretimler hakkındaki bilgilere ulaşabilmeleri için, kahvehanelerde tarım kütüphaneleri kurulması planlandı.
- ❖ **Genç Çiftçi Projesi** :
 - ✓ Sarıalan Mahallesinden 1 kişiye 37 adet keçi verildi.
 - ✓ Karaoğlanlı Mahallesinden 1 kişiye 40 adet kovan ve arıcılık malzemesi verildi.
 - ✓ Çınarlıkuyu Mahallesinden 1 kişiye 6 adet besilik sığır verildi.

- ✓ Kağan Mahallesinden 1 kişiye 6 adet sütçü sığır verildi.
- ✓ Hacıhaliller Mahallesinden 1 kişiye 6 adet sütçü sığır verildi.
- ✓ Sarıalan Mahallesinden 1 kişiye 6 adet sütçü sığır verildi.
- ✓ Tillkisüleymaniye Mahallesinden 1 kişiye 6 adet sütçü sığır verildi.
- ✓ Halıtlı Mahallesinden 1 kişiye 6 adet sütçü sığır verildi.

D.8. DESTEKLEMELER - 2017:

❖ <u>Bitkisel Üretim Desteklemeleri</u>	: 8.418.807,8 TL.
❖ <u>Hayvansal Üretim Desteklemeleri</u>	: 1.705.190 ,00 TL.
<u>TOPLAM</u>	: <u>10.123.997,00 TL.</u>

Sosyal Durum

S o s y a l H a y a t

Şehzadeler'e bağlı mahallelerden çok sayıda insan, resmi işlemler, alışveriş, sağlık v.b.ihtiyaçları için İlçe merkezine gelmektedir.

Şehzadeler İlçesinin Manisanın Merkez İlçesi olması ve İzmir'e yakın olması nedeniyle, bir çok memurun bu merkezlerde ikamet edip, her gün geliş-gidiş yapmalarına imkan vermektedir.

İlçemizde Uluslararası boyutta her yıl Mart ayı sonunda kutlanmakta olan Mesir Şenliklerinde hafta boyunca çeşitli etkinlikler düzenlenmekte ve düzenlenen etkinliklere dış ülkelerden ve değişik İl ve İlçelerden katılımlar olmaktadır.

Ayrıca; bunun yanında kurtuluş günü olan 8 Eylül tarihinde de etkinlikler düzenlenmekte ve düzenlenen etkinliklere İlçe merkezinden, bağlı köy ve kasabalardan çok sayıda katılım olmaktadır.

K o n u t D u r u m u

İlçemizde TOKİ tarafından yapılan konutların olması nedeniyle fazla konut sıkıntısı bulunmamakla birlikte yeni TOKİ konutlarının yapılması durumunda konut sıkıntısı tamamen ortadan kalkacaktır.

D Ö R D Ü N C Ü K I S I M

EĞİTİM ve SPOR

Eğitim

VİZYONUMUZ

Şehzadeler ilçesinde, Türk Milli Eğitim sisteminin genel amaç ve temel ilkeleri doğrultusunda yasa ve diğer mevzuatın uygulanması ve geliştirilmesi;

Milli birlik ve bütünlük içinde iktisadi, sosyal ve kültürel kalkınmanın desteklenmesi, hızlandırılması ve çağdaş uygarlığın yapıcı, yaratıcı, seçkin bir ortağı olan eğitim öğretim sürecini düzenleyen eğitim sistemi ve geliştirilmesi;

Bağlı kurumların ve çalışmaların etkinlik ve verimlilikleri ile çalışan ve hizmet alanların memnuniyetlerinin artırılması ve geliştirilmesini sağlamaktır.

MİSYONUMUZ

Türk Milli Eğitiminin amaç ve temel ilkeleri doğrultusunda; kurum kültürümüzü tam anlamıyla özümseyen camiamızla, ilimizdeki her seviye ve türdeki eğitim kurumunun her noktasını öğrenme ortamı olarak kullanarak, tüm öğrencilere eşit imkân sunulmasına ve eğitim kalitesinin yükseltilmesine katkı sağlamaktır.

DEĞERLERİMİZ VE İLKELERİMİZ

- * Her türlü eğitim öğretim ve yönetim hizmetlerini Atatürk İlke, İnkılapları ve onun nihai hedefi olan “Çağdaşlaşma Vizyonuna yüksek bir duyarlılıkla hazırlamak planlamak ve uygulamak.
- * Milli Eğitim Temel Kanunu ve diğer mevzuatı, ulusal ve evrensel hukuk ve etik ilkeleri, İnsan hakları ve Çocuk Hakları Sözleşmesini, tüm kurumlarda hâkim kılacak yüksek standartlarda hizmet sunmak.
- * Her türlü farklılıkları saygı ile karşılayıp yüksek duyarlılıkla farklı eğitim bu ihtiyaçlarına cevap vermek için adanmışlık ölçüsünde çaba göstermek.
- * Eğitim çevremizdeki bireylerin ve grupların hayat boyu öğrenme ihtiyaçlarını sezinlemek, bunları programlamak temel insan hakkı kapsamında sunmak.
- * Bağlı kurumlarda yönetim, teknoloji iş gören ve hizmet üretim standartlarını en yüksek seviyeye çıkarmak, gerektiğinde yüksek bir çalışma alışkanlığına sahip olmak.
- * Tüm kurumlar arasındaki yatay ve dikey “bilgi-iş akımını” en hızlı ve en az hata ile yapabilmek. İletişim, işbirliği, takım çalışmalarını hızlı ve amacına uygun olarak gerçekleştirmek.
- * Dürüst ve tarafsız olmak, işleri düzeltme yolları önermek, görevi ötesinde çalışmaya hazır ve istekli olmak, kurum ile özdeşleşebilmek.
- * Fazla denetime ihtiyaç duymaksızın çalışanların sorumluluğundaki işleri, gerektiğinde inisiyatif alarak tamamlamak, gizliliği olan konuları deşifre etmemek.
- * Hizmet alıcılarımızın, çalışanların, kurumların sorun çözme, değişimi planlama, farklı düşünme becerilerini geliştirme ve sinerji yaratabilmelerine liderlik yapmak ve destek olmak.
- * Planlı ve düzenli çalışmak, ortak aklı kullanmayı yerleştirmek, öncelikleri belirlemek, ileriye düşünerek güçlükleri hesaplayarak olumlu bir çalışma iklimi oluşturmak.
- * Hizmet sunumunu etkili hale getirmek için iş görenlerin performansını arttıracak maddi ve manevi ödünleştirme araçlarını geliştirerek iş görenleri motive etmek.
- * Harcanan beyin ve beden gücünün karşılığı olan maddi doyumun elde edilmesi için çaba harcamak.
- * Hizmet üretimi ve tüketim süreçlerinde çevreye ve doğayı korumaya yüksek duyarlılığı davranış haline getirmek.
- * Görevlerin yerine getirilmesinde objektiflik ilkesini uygulamak, farklı ve özgün fikirleri cesaretlendirmek, katılımcı, demokratik, hoşgörülü ve yapıcı bir çalışma ortamı sağlamak.

TARİHİMİZ

Şehzadeler ilçesi Manisa'nın 6360 sayılı on dört ilde Büyükşehir Belediyesi kurulması ile Kanun ve Kanun hükmünde Kararnamelerde değişiklik yapılmasına dair kanunun 06.12.2012 tarih ve 28489

sayılı Resmi Gazete' de yayımlanmasından sonra merkez ilçe Şehzadelerde 24.06.2014 tarih ve 2620227 sayılı oluru ile kurulmuştur.

Şehzadeler İlçe Milli Eğitim Müdürlüğü Halk Eğitim Merkezi, Müdürlüğü ile aynı binayı kullanmaktadır.

Müdürlüğümüz 2013 yılının aralık ayında kurulmuş olup 2017-2018 yılı itibari ile 50 personel çalışmaktadır.

İlçe Milli Eğitim Müdürü olarak Ebubekir ERMİŞ görev yapmaktadır.

İLETİŞİM

ADRES		Şehitler Mah Şehitler Cad No:19 Şehzadeler
TELEFON	:	0236-2310102
FAX	:	0236-2310106
site	:	http://şehzadeler.meb.gov.tr
e – mail	:	sehzadeler45@meb.gov.tr

TEŞKİLAT ŞEMASI

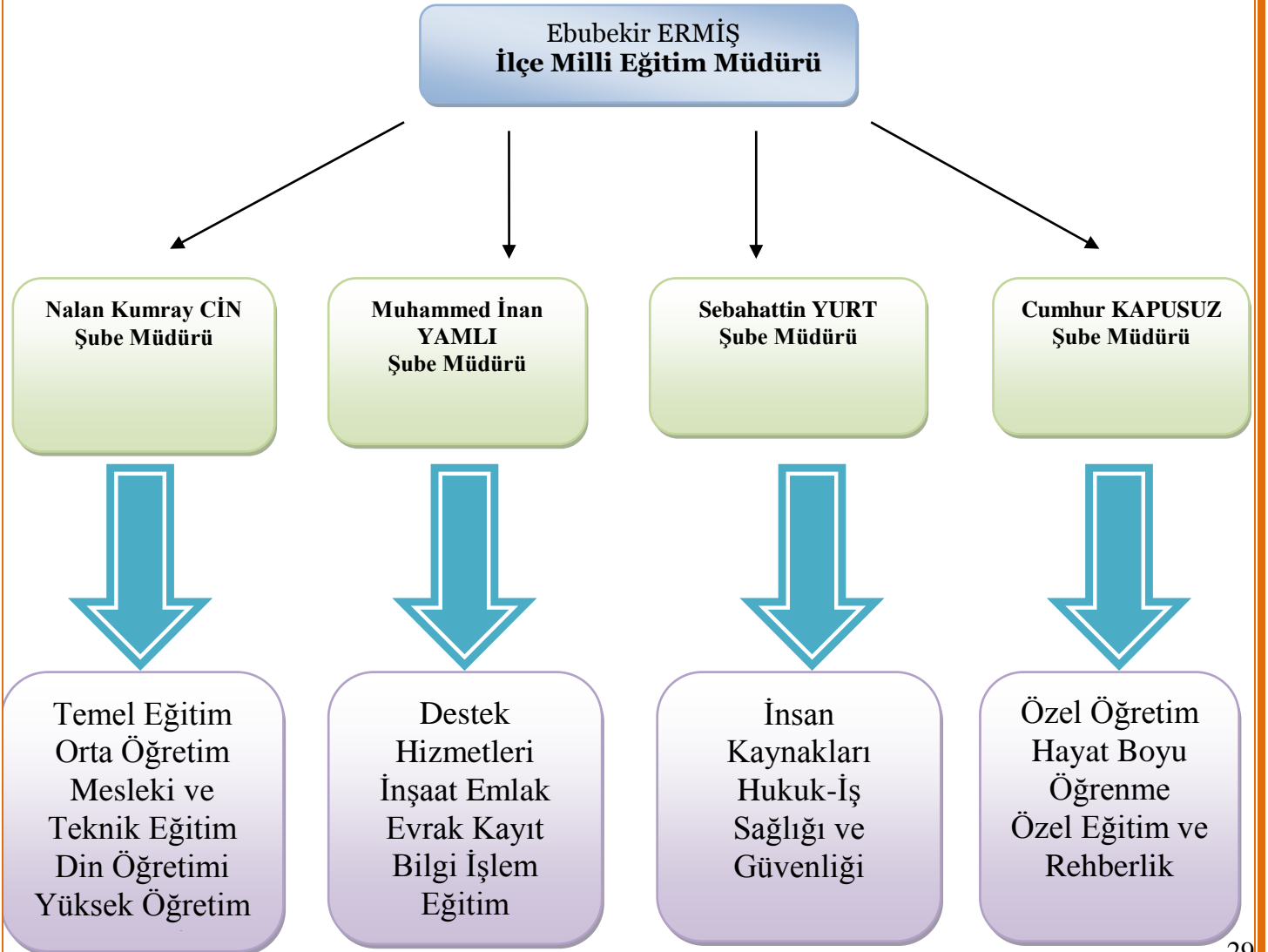

PERSONEL BİLGİLERİ

İlçe Milli Eğitim Müdürü	1
Şube Müdürü	4
Şef	7
Bilgisayar İşletmeni	2
VHKİ	10
Memur	19
İş Sağlığı Güvenliği Uzmanı	1
Hizmetli	4
Şoför	2

OKUL/KURUM ÖĞRETMEN HARİCİ PERSONEL SAYISI

Okul Müdürü	48
Müdür Başyardımcısı	5
Müdür Yardımcısı	102
Büro Personeli (Memur, VHKİ, Sayman)	20
Teknisyen	7
Hizmetli (Kadrolu, TYP, Hizmet Alımı)	118
Şoför	1
Aşçı	3
Hemşire	1

KADROLU ÖĞRETMEN SAYISI

Okul Öncesi Öğretmen Sayısı	92
Sınıf Öğretmeni Sayısı	382
Özel Eğitim Sınıfı Öğretmeni Sayısı	29
Branş Öğretmeni Sayısı (MEBBİS 1038 + Görevlendirme 28)	1066
Toplam Kadrolu Öğretmen Sayısı e-okul bilgisi (görevlendirme 28 Öğrt Dahil)	1569
Ders Ücretli Öğretmen Sayısı (MEBBİS)	150
TOPLAM ÖĞRETMEN SAYISI	1719

RESMİ / ÖZEL OKUL SAYILARI

OKUL ADI	SAYISI
RESMİ OKULLAR	
Anaokulu	4
İlkokul	16
Ortaokul	13
İlköğretim Kurumu (İlk ve Ortaokul)	10
Lise	7
Toplam	50

ÖZEL OKULLAR	
Anaokulu	2
İlkokul	1
Ortaokul	2
Lise	7
Toplam	12
GENEL TOPLAM	62

RESMİ / ÖZEL KURUM (MERKEZ) SAYILARI

KURUM ADI	SAYISI
RESMİ KURUMLAR	
Bilim Sanat Merkezi	1
Rehberlik ve Araştırma Merkezi	1
Halk Eğitim Merkezi ve ASO	1
Toplam	3
ÖZEL KURUMLAR	
Özel Öğretim Kursu	2
Belediye Destek Eğitim Merkezi	3
Özel Muhtelif Kurslar	21
Özel Motorlu Taşıt Sürücüleri Kursu	11
Özel Eğitim ve Rehabilitasyon Merkezi	5
Özel Uzaktan Eğitim Kursu	1
Özel Öğrenci Yurdu	8
Özel Öğrenci Pansiyonu	1
Toplam	52
GENEL TOPLAM	55

ÖĞRENCİ VE ŞUBE SAYILARI

OKUL TÜRÜ	ÖĞRENCİ SAYISI	ŞUBE SAYISI	ŞUBE BAŞINA DÜŞEN ÖĞRENCİ SAYISI
Okul Öncesi Resmi	2065	106	19
Okul Öncesi Özel	72	10	7
OKUL ÖNCESİ TOPLAM	2137	116	18
İlkokul Resmi	9066	420	22
İlkokul Özel	47	3	16
İLKOKUL TOPLAM	9113	423	22
Ortaokul Resmi	9673	401	24
Ortaokul Özel	241	24	10
ORTAOKUL TOPLAM	9914	425	23
Lise Resmi	4941	367	13
Lise Özel	1294	81	16
LİSE TOPLAM	6235	448	14
GENEL TOPLAM	27399	1412	19

ÖĞRENCİ VE ŞUBE SAYILARI

OKUL TÜRÜ	ÖĞRENCİ SAYISI	ŞUBE SAYISI	ŞUBE BAŞINA DÜŞEN ÖĞRENCİ SAYISI
Okul Öncesi Resmi	2065	106	19
Okul Öncesi Özel	72	10	7
OKUL ÖNCESİ TOPLAM	2137	116	18
İlkokul Resmi	9066	420	22
İlkokul Özel	47	3	16
İLKOKUL TOPLAM	9113	423	22
Ortaokul Resmi	9673	401	24
Ortaokul Özel	241	24	10
ORTAOKUL TOPLAM	9914	425	23
Lise Resmi	4941	367	13
Lise Özel	1294	81	16
LİSE TOPLAM	6235	448	14
GENEL TOPLAM	27399	1412	19

GENEL VE MESLEK LİSESİ BİLGİLERİ

OKUL TÜRÜ	Okul Sayısı	Öğrenci Sayısı	Öğretmen Sayısı	Derslik Sayısı
Genel Lise	2	1295	104	52
Meslek Lisesi	4	2969	283	100
İmam Hatip Lisesi	1	677	45	28
Özel Lise	6	1156	141	72
Özel Meslek Lisesi	1	138	18	14
GENEL TOPLAM	14	6235	609	861

RESMİ LİSELERİMİZ

- 1-Manisa Lisesi
- 2-Şehzadeler Gediz Anadolu Lisesi
- 3-Manisa Mesleki ve Teknik Anadolu Lisesi
- 4-İsmet İnönü Mesleki ve Teknik Anadolu Lisesi
- 5-Manisa Lokman Hekim Mesleki ve Teknik Anadolu Lisesi
- 6-TBMM 85. Yıl Mesleki ve Teknik Anadolu Lisesi
- 7-Manisa Kız Anadolu İmam Hatip Lisesi

ÖZEL LİSELERİMİZ

- 1-Özel Bir zafer Tek Yıldız Temel Lisesi
- 2-Özel Birey Temel Lisesi
- 3-Özel Hedef Temel Lisesi
- 4-Manisa Final Temel Lisesi
- 5-Özel Manisa Kavram Temel Lisesi
- 6-Özel Manisa Sınav Temel Lisesi
- 7-Özel Merkez mesleki ve Teknik Anadolu Lisesi

2017-2018 EĞİTİM ÖĞRETİM YILI ÖZET DEVAMSIZLIK RAPORLARI

Türü	Öğrenci Sayısı	5-10 Gün		11-20 Gün		21-40 Gün		40 Gün ve Üstü	
		Öğrenci Sayısı	Oranı	Öğrenci Sayısı	Oranı	Öğrenci Sayısı	Oranı	Öğrenci Sayısı	Oranı
İlkokul ve Ortaokul (Resmi+Özel)	19027	1886	0,10	451	0,02	196	0,01	330	0,02

BURLU ÖĞRENCİ BİLGİLERİ

2017 YILI BURLU ÖĞRENCİ SAYISI
383

ŞEHZADELER HALK EĞİTİM MERKEZİ ve MESLEKİ EĞİTİM ÖĞRENCİ KURSIYER SAYILARI

HALK EĞİTİM – MESLEKİ EĞİTİM	
Halk Eğitim Merkezi Kursiyer ve Öğrenci Sayısı	4080
Mesleki Eğitim Merkezi Öğrenci Sayısı	85

FATİH PROJESİ KAPSAMINDA MONTAJI YAPILAN ETKİLEŞİMLİ TAHTA SAYILARI

İLÇE	OKUL SAYISI	MONTAJI TAMAMLANAN ETKİLEŞİMLİ TAHTA SAYISI		DAĞITILAN YAZICI SAYISI	
		GENEL LİSE	MESLEK LİSESİ	A4 YAZICI	A3 YAZICI
			(EML) HARİÇ		
TOPLAM	14	101	161	27	33
GENEL TOPLAM	14	262		60	

FATİH PROJESİ KAPSAMINDA DAĞITILAN TABLET PC SAYILARI

İLÇE	OKUL SAYISI	TABLET DAĞITILAN ÖĞRENCİ SAYISI	TABLET DAĞITILAN ÖĞRETMEN SAYILARI	GELEN TABLET SAYISI
TOPLAM	6	594	345	939

Sn.	Proje Adı/Projenin Türkçe Karşılığı	Projenin Tarafları/Kurum Kuruluş	Proje Sözleşme Numarası	Proje Süresi/Ay	Proje Başlangıç/Bitiş Tarihi
1	Göç Nedeni ile Eğitim Ortamlarında Kültürel farklılıklar	Gazi İlkokulu	2015-TR01-KA101-017267	12 (Ay)	01/06/2015 31/05/2016
2	Engellilik Kapsamlı Eğitim veren okul/saygı-Avrupa-sosyal diyalog	Murat Germen/Almanya/İrlanda/İtalya/fransa	2015-FR01-KA219-015210-4	24(ay)	01/09/2015 31/08/2017
3	Bir Ülkenin Tarihi ve Kültürü ile ilgili Hikâyeler Resmi Dini Bayramlar	Erasmus/Manisa Mesleki ve Teknik Anadolu Lisesi Müdürlüğü	2013-1-DE3-COM06-35400-6	24 (Ay)	01/08/2013 31/07/2015
4	Erasmus+Okullar arası Stratejik Ortaklıklar	France/Gemany/İrlanda/İtalya/fatih Vefik Kitapçığı İlkokulu	2015-FR01-KA219-015210-2	24 (Ay)	02/09/2015 30/0/2017
5	Giyim ve Üretim Teknolojisi alanında Avrupa'da Mesleki Eğitim Uygulamaları	Portekiz/Çek Cumhuriyeti/Romanya, İsmet İnönü Mesleki ve Teknik Anadolu Lisesi	2014-1-TR01-KA102-003956	12 (Ay)	01/09/2014 01/09/2015
6	REUSSITE:Ronde Europeenne des Sciences,des Saviors Interdisciplinaires pour Tous Les Eleves	Romanya/İtalya/İspanya/Bulgaristan/Manisa Bilim Sanat Merkezi	2017-1RO01-KA219-037495_4	24(Ay)	01/09/2017 31/08/2019
7	L-ORATORY	İpanya/polonya/Yunanistan/Belçika/İtalya/İstiklal İlkokulu	2017-1-TR01-KA219-405569	24(Ay)	01/09/2017 31/08/2019
8	New S(Ys)Tem	Çekya/İtalya/İspanya/Şehzadeler İlçe Milli Eğitim Müdürlüğü	2017-1-TR01-KA101-039582	24(Ay)	01/09/2017 31/08/2019

ULUSAL VE ULUSLARARASI PROJE BİLGİLERİ

2017-2018 Eğitim Öğretim Yılında Müdürlüğümüze bağlı Okul/ Kurumlarda Uygulanacak Olan Projeler

DEĞERLER EĞİTİMİ PROJESİ

- Değerler Eğitimi Projesi
- O Gece... 15 Temmuz Projesi
- Hem Meslek Hem Destek Projesi
- Sınırlarım! Faaliyeti
- Rekreasyon Projesi
- Geleceğimin Pusulası Faaliyeti

MANİSA OKUYOR PROJESİ

- Okuyan Şehir Manisa Projesi
- Türkçemiz Kirlenmesin Projesi
- Oku- Yorum Faaliyeti
- Manisa Anlayarak Hızlı Okuyor
- Okuyorum Uyguluyorum
- Yazarlarımız Buluşuyor
- **ŞEHRİM BENİM PROJESİ**

HER SINIFIN YETİM BİR KARDEŞİ VAR

2017-2018 EĞİTİM ÖĞRETİM YILINDA YIKIMI GERÇEKLEŞTİRİLEN OKULLARIMIZ

2017 Yılında Yıkılan Okullar	Fatih Vefik İlkokulu Eski Okul Binası	Göktaşlı Mahallesi	727	24	6.292,89 m2	Tamamı Hazinesinin
	Kalemli Eski Okul Binası	Kalemli Mahallesi	-	672	2.024,00 m2	Tamamı Hazinesinin
2018 Yıkılacak Olan Okul Binaları	Belenyenice Eski Okul Binası ve Lojman	Belenyenice Mahallesi		548	3.516,00 m2	Tamamı Hazinesinin
	Sancaklı Kayadibi Eski Okul Binası ve Lojman	Sancaklı Kayadibi Mahallesi		286	2.080,00 m2	Tamamı Hazinesinin
	Sancaklı Uzunçınar Eski Okul Binası ve Lojman	Sancaklı Uzunçınar Mahallesi		500	2.300,00 m2	Tamamı Hazinesinin
	Tilki Süleymaniye İlkokulu Lojmanı	Tilki Süleymaniye Mahallesi		1278	2.524,00 m2	Tamamı Hazinesinin
	Sarıalan Eski Okul Binası ve Lojman	Sarıalan Mahallesi		446	6.596,00 m2	Tamamı Hazinesinin
	Veziroğlu Eski Okul Binası ve Lojman	Veziroğlu Mahallesi		803	2.286,00 m2	Tamamı Hazinesinin

2017-2018 EĞİTİM ÖĞRETİM YILINDA TEMEL EĞİTİM YATIRIM PROGRAMIMIZ

ŞEHZADELER İLÇESİ 2018 YILI TEMEL EĞİTİM YATIRIM PROGRAMI TEKLİFLERİ															Türk Lirası (TL)			
Sıra No	Projenin Adı	Okul Türü	Karakteristiği		Uygulanan Tip-Özel Proje No	İnşaat Alanı (m ²)		Tapu				İmar		Mülkiyet, Hazine, Özel İdare, Köy Tüzel Kişiliği Sabit	2018 Yılı Yatırımı	Devlet Katkısı	Halk Katkısı	
			Yeni Bina (Derslik)	EK Bina (Derslik)		Taban Alanı	Toplam İnşaat Alanı	İlçe	Mahalle	Ada	Parsel	Yüzölçümü	Var/ Yok					Eğitim Tesis Alanı (Evet/ Hayır)
1	Merkez Efendi İlkokulu - Kuşlubahçe Mah.922 ada 190 parselde bulunan okul arsası.		24		Tip			Şehzadeler	Kuşlubahçe	922	190	9328,80 m ²	Var	Evet	Evet	Hazine/ Beldiye		
2	Fatih Vefik Kitapçıgil İlkokulu Ek Binası - (Selahaddin Eyyübi İmam Hatip Ortaokulu) Gökteşli Mah. 727 ada 24 parselde bulunan eski okul arsası.			12	Tip			Şehzadeler	Gökteşli	727	24	6292,89 m ²	Var	Evet	Evet	Hazine		
3	Akşemseddin İlkokulu - Şehitler Mah. 1952 ada 1 parsel		32		Tip			Şehzadeler	Şehitler	1952	1	5669 m ²	Var	Evet	Evet	Hazine		
4	Vicdan Karaosmanoğlu İlkokulu		24		Tip			Şehzadeler	Akpınar	2001	3	5031 m ²	Var	Evet	Evet	Hazine		
5	Ali Rıza Çevik İlkokulu ve Ortaokulu		24+32		Tip			Şehzadeler	Mimar Sinan	700	3	5173	Var	Evet	Evet	Hazine		
6	İmam Hatip Ortaokulu (Tariş)		20		Tip			Şehzadeler	Şehitler			7382	Var	Evet	Evet	Hazine		

2018-2019 YILI DEVLET YATIRIM İHTİYAÇ PLANLAMAMIZ

2018-2019 YILI DEVLET YATIRIM İHTİYAÇ PLANLAMASI													
SIRA NO	EĞİTİM TESİSİNİN TÜRÜ (Bilim ve Sanat Merkezi, Mesleki ve Teknik Lise-Anadolu Lisesi-İmam Hatip Lisesi, Rehberlik Araştırma Merkezi, Öğrenci Pansiyonu vb)	VARSA UYGULANMASI İSTENİLEN ÖZEL PROJE/BAKAN LIĞIMIZ TIP PROJESİ	DERSLİK SAYISI		ARSA BİLGİLERİ					Yıkım Kararı Verilen Okulun Yerine Yapılacak Kurum	Okul Geçici Tahsisli Başka Binada Eğitimine Devam Ediyor	Diğer; Teklif Gerekçesi/ Açıklama	
			YENİ	EK	MAHALLE-MEVKİİ	ADA	PARSEL	ARSANIN YÜZÖLÇÜMÜ (m ²)	ARSANIN İMAR PLANINDAKİ KONUMU (Ortaöğretim Alanı, Eğitim Tesisi Alanı, Lise, Meslek Lisesi)				
1	Mesleki ve Teknik Lisesi (EML)	Özel Proje	48		Yukarıçobanisa Mh. Alibey ılcak Mevkii					Eğitim Tesisi Alanı	-	-	Metal, Makine, Tesisat, Bilişim Teknolojisi, Mobilya Dekorasyon Elektrik Elektronik, Atölyeleri
2	Kız İmam Hatip Lisesi	Özel Proje	32	Pansiyon	Yukarıçobanisa Mh. Alibey ılcak Mevkii		3400	141774,19		Eğitim Tesisi Alanı	-	-	Spor Salonu ve 300 Öğrencilik Pansiyon
4	İmam Hatip Lisesi	Özel Proje	32		Yukarıçobanisa Mh. Alibey ılcak Mevkii					Eğitim Tesisi Alanı	-	-	Spor Salonu ve 300 Öğrencilik Pansiyon
3	Mesleki ve Teknik Lisesi (Otelcilik)	Özel Proje	24		Yukarıçobanisa Mh. Alibey ılcak Mevkii					Eğitim Tesisi Alanı	-	-	Yiyecek İçecek Hizmetleri, Konaklama ve Seyahat Hizmetleri Atölyesi

2017-2018 EĞİTİM ÖĞRETİM YILI TAŞIMALI EĞİTİM BİLGİLERİ ÖZEL EĞİTİM ÖĞRENCİLERİ

Okul Adı	Taşınan Hat	Taşınan Özel Eğitim Öğrenci Sayısı	Taşınan Mahalle
Fatih Vefik Kitapçı I	1.Hat	2 1	Bayındırlık Mah. İshakçelebi Mah.
Gediz İlköğretim	2.HAT	12	Peker Mah. 2.Anafartalar Mah. Alaybey Mah. Ege Mah. Kuşlubahçe Mah. Ahmet Bedevi Mah. Sakarya Mah. Dilşeker Mah. Nişancıpaşa Mah.
Şehitler Ortaokulu	3.HAT 9.HAT	12 4	Alaybey Mah. Peker Mah. 2.Anafartalar Mah. Ege Mah. Kuşlubahçe Mah. Ahmet Bedevi Mah. Sakarya Mah. Dilşeker Mah. Nişancıpaşa Mah.
Gazi İlkokulu	4.HAT 7.HAT	10 8 6	2.Anafartalar Mah. Uncubozköy Mah. Merkezefendi Mah. Cumhuriyet Mah Yenimahalle Topçuasım Mah. Fatih Mah. Şehitler Mah. Nişancıpaşa Mah. Dere Mah. Adnan Menderes Mah. Dilşeker Mah. Arda Mah. Mutlu Mah. Göktaşlı Mah.

Ahmet Tütüncüoğlu	5.HAT 7.HAT	4 3 4	Mimarsinan mah Adakale Mah. Şehitler Mah. Kuyualan Mah. 2.Anafartalar Mah. Lalapaşa Mah. Barbaros Mah. Alaybey Mah. Aynı Ali Mah
Necatibey İlkokulu	5.HAT	2	Nurlupınar Mah Arda Mah.
Ali Rıza Çevik Ortaokulu	5.HAT 9.HAT	6 1	Tevfikiye Mah. Yunusemre yarhasanlar Mah Mesir Mah. Mimarsinan Mah. 2.Anafartalar Mah. Peker Mah.

2017-2018 EĞİTİM ÖĞRETİM YILI TAŞIMALI EĞİTİM BİLGİLERİ ÖZEL EĞİTİM ÖĞRENCİLERİ

Okul Adı	Taşınan Hat	Taşınan Özel Eğitim Öğrenci Sayısı	Taşınan Mahalle
Gediz İlköğretim	6.HAT	3	Akpınar Mah. Adnan menderes Mah.
Avni Gemicioğlu Ortaokulu	6.HAT	5	Dilşeker Mah. Gediz Mah. kocatepe Mah.
Vicdan Karaosman oğlu	6.HAT	4	Kazımkarabekir Mah. Akpınar Mah.

Manisa Mesleki Ve Teknik And. Lis.	8.HAT	14 1	Göktaşlı mah. Adnan Menderes Mah. Kuşlubahçe Mah. Sakarya Mah. Peker Mah. Tilkisüleymaniye Mah. Arda Mah. İshakçelebi Mah. Tunca Mah. Ye 1.anafartalar Mah. Gediz Mah.
Kazım Karabekir Ortaokulu	10.HAT	9	Akpınar Mah. Kazımkarabekir Mah. Nurlupınar Mah. Ahmet Bedevi Mah.
İsmet İnönü Mes. Tek. And. Lis.	10.HAT	3	Yeniköy Mah. Şehitler Mah. Peker Mah.
Toplam Okul Sayısı:13	Toplam Hat Sayısı:10	Toplam Öğrenci Sayısı:114	

2017-2018 EĞİTİM ÖĞRETİM YILI TAŞIMALI EĞİTİM BİLGİLERİ TEMEL EĞİTİM ÖĞRENCİLERİ

Okul Adı	Taşınan mahalle	Taşınan Toplam Erkek Öğrenci	Taşınan Toplam Kız Öğrenci	Toplam Öğrenci
Halıtlı İlkokulu	Belenyenice Mahallesi Karayenice1 Mahallesi Kağan Mahallesi Karayenice2 Mahallesi Kalemli Mahallesi Sarıbeyler Mahallesi Sarıalan Mahallesi Kale Mahallesi Çınarlıkuyu Mahallesi Sarma Mahallesi Kıraçiftlik Mahallesi Çamköy Mahallesi Belenyenice Mahallesi Karayenice3 Mahallesi Çınarlıkuyu Mahallesi	60	71	131

Sancaklı Bozköy 75. Yıl İlk-	Sancaklıçeşmebaşı Mahallesi Sancaklıkayadibi Mahallesi Sanhcaklıuzunçınar Mahallesi	10	15	25
Yeniköy İlk-Ortaokulu	Veziroğlu Mahallesi Güzelköy Mahallesi Tilkisüleymaniye Mahallesi	20	17	37
Yeşilköy Ortaokulu	Çavuşoğlu Mahallesi Yeniharmandalı Mahallesi	33	40	73
Ahmet Ferit Giritligil İlk-Ortaokulu	Sancaklıçeşmebaşı Mahallesi Yukarıçobanisa Mahallesi	25	25	50
Şehzadeler İlçe Milli Eğitim Temel Eğitim Taşınalı Eğitim alan öğrenci sayıları toplamları		153	163	Toplam Öğrenci Sayısı:316

TAŞIMALI İLKÖĞRETİM		
2017 ÖĞRETİM YILI TAŞINAN YERLEŞİM BİRİMLERİ		
Sıra No	Merkez Okulun Adı	Taşınan Yerleşim Biriminin Adı
1	Yeşilköy Ş.G.G.Ortaokulu	Yeniharmandalı İlkokulu
2		Çavuşoğlu ilkokulu
3	Sancaklı Bozköy 75.Yıl İ.Ö.K	Sancaklı Uzunçınar ilkokulu
4		Sancaklı Kayadibi İlkokulu
5	A.F.Giritligil İlköğretim K.	Hamza Beyli İlkokulu
6		Çeşmebaşı İlkokulu
7		Yukarı Çobanisa İlkokulu
8		Fevzi Paşa ilkokulu
9	Yeniköy Atatürk Ortaokulu	Tilki Süleymaniye ilkokulu
10		Veziroğlu ilkokulu
11		Güzelköy
12	Halıtlı İlköğretim Kurumları	Belen Yenice Köyü İlkokulu
13		Kaan Köyü İlkokulu
14		Kaleköyü İlkokulu
15		Kalemler Köyü İlkokulu
16		Karayenice Köyü İlkokulu
17		Sarıalan Köyü İlkokulu
18		Sarıbeyler Köyü İlkokulu
19		Sarma Köyü İlkokulu

GENEL İSTATİSTİKİ BİLGİLER

GENEL İSTATİSTİKİ BİLGİLER

- a) Lisanslı Sporcu sayısı : 75.607 (Tescilli sporcularımız olmayıp il müdürlüğünde kayıtlanmaktadır.)
b) Toplam Kadın Sporcu : 48.707
c) Toplam Erkek Sporcu : 26.900

Spor Kulüpleri Sayısı :74

Amatör Spor Kulübü	: 60
Müessese Kulübü	: 7
İhtisas Kulübü	: 4
Okul Spor Kulübü	: 3

Spor Tesisleri Sayısı :

Futbol Stadyumu (Çim)	:	1
Futbol Sahası (Sentetik çim)	:	1
Futbol Sahası Toprak	:	1
Atletizm Pisti	:	-
Açık Yüzme Havuzu	:	-
Tenis Kortu	:	-
Spor Salonu	:	2
Gençlik Merkezi	:	2
Özel Spor Salonu	:	32

*Yukarıda belirtilen sayılar İlçemiz Gençlik Hizmetleri ve Spor Müdürlüğüne tescilli olmayıp ilçemiz sınırlarında bulunan kulüplere ve tesislere göre çıkarılmıştır.

MANİSA 19 MAYIS

Genel Bilgiler		Tribünler	
Seyirci Kapasitesi	:16597	Koltuklandırma	:
Şehir	:MANİSA	Engelli Tribünü	:Var
Açıklama	:BAL	Kapalı Devre Kamera Sistemi	:Var
Oyun Alanı			
Oyun Alanı Ölçüsü	:105 x 68		
Zemin Türü	:Çim		

ÇOK AMAÇLI SPOR SALONU

Zemin : Tahta Parke
Kullanım Amacı : ÇOK AMAÇLI SPOR FAALİYETLERİ, TOPLANTI VE SEMİNER SALONU
DA MEVCUT
Kapasite : 500
Hizmete Girdiği Yıl : 2005

SEKİZ EYLÜL SAHASI

Zemin : SUNİ ÇİM
Kullanım Amacı : FUTBOL
Kapasite : 250
Hizmete Girdiği Yıl : 2005

ATATÜRK SPOR SALONU

Zemin : Tahta Parke
Kullanım Amacı : Basketbol, Voleybol , genel toplantı ve gösteri,
Kapasite : 750
Hizmete Girdiği Yıl : 1965

GEDİZ TRÜBİN ALTI SPOR SALONLARI

19 Mayıs Stadyumu'nun Gediz Tribün altı diye bahsettiğimiz alanda 6 branşta spor salonu bulunmaktadır. Gediz Spor Salonları'nda ayrıca 4 adet soyunma odası, 1 adet engelli tuvaleti, kafeterya, depo ve seminer salonu bulunmaktadır.

Masa Tenisi, Karate, Tekwando, Havalı Silah Atış Poligonu, Satranç, Dans ve Halk Oyunları salonları bulunmaktadır.

BEŞİNCİ KISIM

ULAŞTIRMA, ALTYAPI ve HABERLEŞME

Ulaştırma

a) Karayolları

Manisa ili, Şehzadeler İlçesi iki önemli ulaşım bağlantısı olan İstanbul-Bursa-İzmir ve Ankara-İzmir Karayolu üzerinde yer almaktadır. Son yıllarda duble yol çalışmaları ile birlikte önemli atılım yapılmış olup, karayollarının kalitesi de bakım ve onarım çalışmaları ile yükseltilmiştir.

İzmir-İstanbul otoyol projesinin temelleri atılmış olup, 8 saat olan İzmir-İstanbul seyahat süresini 3,5 saate düşürecektir.

b) Demiryolları

İlçemizdeki demiryolu ağı, İzmir-Balıkesir, İzmir-Uşak güzergâhları üzerinde kavşak konumunda yer almaktadır. 1 Gar Müdürlüğü ile günlük 9 gidiş 9 dönüş olmak üzere 18 yolcu treni ile talebe bağlı olarak ortalama günlük 6 yük tren seferi yapmaktadır.

Kent içi Toplu Taşıma;

Kent içi ulaşımda rakamsal durum :

1. Manisa merkez, ilçeler ve bu ilçelere bağlı mahallerde; Manisa Büyükşehir Belediyesine ait **125**, gerçek ve tüzel kişilere ait **782** olmak üzere toplam **907** adet toplu taşıma aracı ile **254** güzergahta **998** mahalleye hizmet vermektedir.
2. Toplu Taşımada günlük yolcu sayısı ortalama **184.098** kişi, ücretsiz taşınan yolcu sayısı ise **32.893** dir.
3. Toplu taşıma araçları için **650** açık ve **2.378** kapalı olmak üzere toplam **3.028** durak,
4. Ticari Taksi İşletmecileri 118 adet durakta toplam **529** adettir.
5. Özel servis aracı ve okul servis araçları ortalama **4157** adettir.

Kentimizde toplu taşıma hizmetlerinin tamamı özelleştirilmiş durumdadır. Çağdaş ve kaliteli toplu taşıma hizmeti için çalışmalar sürdürülmektedir. Manisa da toplu taşımacılık tüm şehre hizmet mantığıyla işletilmediğinden, bazı taşımacıların kendi çıkarları doğrultusunda davranışları, birbirleri ile yolcu kapma rekabeti içerisine girmeleri kuralsızlıkları getirmektedir.

OTOPARKLARIMIZ		
1	Karaköy yeraltı otoparkı	300
2	Yarhasanlar yeraltı otoparkı	120
3	Kültür sitesi yeraltı otoparkı	150
4	Vakıf iş hanı yeraltı otoparkı	60
5	Cumhuriyet meydanı yeraltı otoparkı	400
6	Salı Pazarı otoparkı	450
7	Keçiliköy Kamyon Tır parkı	500
8	K.E.S.Sitesi Servis araçları otoparkı	2.800
9	Cadde ve Sokak üzer ücretli araç otoparkı	808
TOPLAM		5.588

Yukarıda belirtilen otoparklardaki araç sayısı 5588 adet olup, şehrimizde 2013 yılı için tescilli araç sayısı **123.000** olduğu dikkate alındığından yetersiz geldiği bu anlamda Merkez Belediyesi

tarafından 3 ayrı noktaya kapalı otoparklar yapımı için proje kapsamında ihaleye çıkılarak yapımına başlanmıştır.

Terminaler Şube Müdürlüğü Hizmetleri;

Manisa Büyükşehir Belediyesine ait (12) ve Turgutlu ilçesinde özel işletmeye ait (1) adet olmak üzere toplam (13) adet Terminal faaliyette bulunmaktadır. (Ahmetli, Köprübaşı ve Saruhanlı ilçelerinde Terminal bulunmamaktadır.)

Merkez, Akhisar, Soma ve Salihli ilçe Terminallerinde Ege Teta otomasyon sistemi, Alaşehir ve Kırkağaç Terminallerinde Ukps sistemi, ve Demirci, Gölçay, Gördes, Kula, Sarıgöl ve Selendi Terminallerinde ise abonelik sistemi ile tahsilat yapılmaktadır.

Merkez Terminal 15 Ekim 2014 tarihinde yeni yüzüyle hizmet vermeye başlamış olup, 7,000 m² kapalı, 151.000 m² açık olmak üzere toplam 158.000 m² alandan oluşmaktadır. Günlük (2180) araç giriş yapmaktadır. Terminalde (2) adet bay- bayan mescidi, (1) adet bebek odası ve (60) işyeri bulunmaktadır.

Belediye Meclisimizce belirlenen ücret tarifesine göre Otobüs Terminaline giriş-çıkış yapan araçlardan ücret tahsilatını yapmak, Birim içi çalışanları koordine etmek, tahsilatların günlük tahsilat raporlarını takip ve kontrolünü sağlamak, Mali Hizmetler Dairesi Başkanlığının belirleyeceği usul ve esaslara uygun olarak günlük tahsilatın Belediye banka hesabına yatırılmasını sağlamak, Otobüs Terminalinin sağlık ve verimli bir şekilde yürütülmesini sağlamaktır.

Merkez Otobüs Terminalinde kullanılan EGE TETA geçiş sistemi ile sağlanan faydalar;

- Sistemde, abonelik kartı kullanan araçların kapıda beklemesi sona erdi,
- Sistemde, tüm araçların özellikleri sisteme kaydedildi ve abonelik kartı ile sağlanan bir kimlik oluşturuldu,
- Sistemde yapılan her tahsilat online olarak (İlgili Başkanlıklara) iletilmektedir.
- Sistem ile yapılan tahsilatlar (Bilgi İşlem Dairesi Başkanlığı ve Mali Hizmetler Dairesi Başkanlığı)'na takip ve kontrolü yapılmakta ve muhasebeleştirilmesi sağlanmaktadır.
- Sistemde, kontrolü ve abone sistemi olarak iki mod bulunmaktadır.
- Sistemde, belirlenen araç kimliklerine göre Belediye Meclis Kararı ile alınan Otobüs Terminali ücret tarifeleri doğrultusunda tahsilatlar gerçekleştirilmektedir.

Alt Yapı ve Sinyalizasyon Hizmetleri;

- Ulaşım ve trafik iyileştirme planları yapmak,
- Ulaşım ve trafikteki yetersizlik ve aksaklıkları belirlemek,
- Kavşakların trafik hacimlerini ölçerek yol emniyet ve trafik güvenliği sağlayacak projeler oluşturmak,
- Yeni otopark yerlerini, yaya yollarını, bisiklet yollarını tespit etmek ve projelerini yapmak,
- Trafik ve işaretleme çalışmaları yapmak,
- Kent içi yük taşınmasına ilişkin planlar yapmak,
- Trafik yükünü taşımayan yollara yeni sirkülasyon planları hazırlamak,
- Gelişen semtlere kavşak planı hazırlamak,

- Yatay ve düşey işaret projeleri hazırlamak,
- Sinyalizasyon kavşaklarının alt yapı bakım ve tamiri ile yenilenecekleri tespit etmek olup bu bağlamda yapılan hizmetler,

Şehrimizde sinyalizasyon sistemine sahip kavşakla

Kavşak Türü	Adet
Tam Adaptif Akıllı Sinyalizasyonlu Kavşaklar	3
Sinyalizasyonlu Kavşaklar	50
İşitme ve Görme Engelli Buton Sistemli Sinyalizasyonlu Kavşaklar	8
Flaş Sistemli Sinyalizasyonlu Kavşaklar	8
TOPLAM	69

MUTELİF ÇALIŞMALAR

Merkezde bulunan Yunusemre ve Şehzadeler İlçelerinde yapılan mutelif çalışmalar (Sinyalizasyon-Duba-Durak-Kasis-Engelli Araç Yeri) aşağıda tabloda verilmiştir.

<i>Yeni sinyalizasyon yapımı</i>	<i>Sinyalizasyon Bakım-Onarım</i>	<i>Kapalı Cam Durak Montajı</i>	<i>Kapalı Demir Durak Montajı</i>	<i>Kapalı Durak Bakım-Onarım</i>	<i>Engelli Park Yeri</i>	<i>Taksi Duracı (Duba-Boya-Levha)</i>	<i>Hız Kesici Kısı-ıs Montaj ve Onarımı</i>	<i>Dış Bükümlü Trafik Aynası Montajı</i>	<i>Motosiklet Park Yeri Yapımı</i>	<i>Kompozit Duba Montajı</i>	<i>Antik Duba Montajı</i>	<i>Delinatör Montajı</i>	<i>KAROT Sınır Elemanı</i>	<i>Yol Butonu Montajı</i>	<i>Oto Korkuluk Bariyer Montajı Metre</i>
3	367	39	6	86	41	5	947	8	5	42	504	1479	517	20	80

Altyapı

İçme Suyu

- İlçemize Bağlı Dış Mahallelerden İçme suyu yetersiz olan,
- Sancaklıkayadibi

Kanalizasyon

- İlçemize Bağlı Kanalizasyonu olmayan Dış Mahalelerimiz;
- Güzelköy
 - Kıranciftlik

- Sarıalan
- Ayvacık

Elektrik

GEDAŞ Merkez İşletme Müdürlüğüne bağlı İlçemiz Mahallelerinin tümünde elektrik mevcuttur.

Haberleşme

KURULUŞUN GENEL TANIMI

1840 yılından kurulmuş olan Kuruluşumuz 22.05.2013 tarih ve 29655 sayılı Resmi Gazete’de yayımlanarak yürürlüğe giren 6475 sayılı kanun ile Posta ve Telgraf Teşkilatı A.Ş. adını alarak faaliyetine devam etmektedir.

Başmüdürlüğümüz, Şirketimiz Yönetim Kurulunun 16.07.2014 tarih, 275 sayılı kararı ve 23.07.2014 tarih, 10129 sayılı emirleri gereğince, 01.09.2014 tarihi itibariyle İnsan Kaynakları Müdürlüğü, Muhasebe Müdürlüğü, Destek Hizmetleri Müdürlüğü, İşletme Hizmetleri Müdürlüğü ile Teknik Servis birimi olarak beş kısım şeklinde yeniden yapılandırılarak faaliyetine devam etmekte iken 22.09.2017 tarih 278 sayılı Yönetim Kurulu Kararı ile Genel Müdürlük ve Başmüdürlük organizasyon şeması değişmiştir.

FAALİYET ALANLARIMIZ

Kuruluşumuz Posta, Banka ve Lojistik alanlarında faaliyet göstermektedir. Bilinen hizmetlerimizin yanında günün değişen şartlarına göre hizmet çeşitliliğini artırmakta Kayıtlı Elektronik Posta ve Birleşik Posta gibi yeni alanlara da yönelmektedir.

KADRO VE PERSONEL DURUMU

Başmüdürlüğümüz ve bağlı birimlerinde 2017 Aralık sonu itibariyle **549** kadro ve sözleşmeli normuna karşılık **323** adet fiili çalışan personel ile **134** PTT dışı taşeron firma elamanı ile **toplam 457** personel bulunmaktadır. **323** adet fiili çalışan bu kadro ve pozisyonun; **316’sı** Genel İdare Hizmetleri, **6 adedi** Teknik Hizmetler, **1 adedi** Yardımcı Hizmetler sınıfındadır. **323** personelimizin ; **1 adedi** I sayılı cetvele tabi (657 sayılı Devlet Memurları Kanununa tabi kadrolu), **208’i adedi** II sayılı cetvele tabi (399 SKHK’tabi olarak sözleşmeli statüde), **114 adedi de** (1 adet Başmüdür , 6 adet Müdür, 1 adet Teftiş Kurulu Kontrolörü, 11 adet Şef, 11 adet Veznedar, 20 adet Gişe Görevlisi, 64 adet Dağıtıcı olmak üzere) (6475 sayılı Kanuna tabi İdari Hizmet Sözleşmeli) olarak görev yapmaktadır. Bunun dışında, hizmet alımı yoluyla istihdam ettiğimiz; **97 adet** Posta Ayrım- Dağıtım Hizmetlerinde çalışan taşeron firma elemanı, **23 adedi** Temizlik Hizmetlerinde , **14 adedi de** Özel Güvenlik Hizmetlerimizde çalışan taşeron firma elemanı mevcuttur.

BİNA-SOSYALVE YARDIMCI TESİSLER DURUMU

Başmüdürlüğümüz, Çarşı Mahallesi 1601 Sokakta PTT Merkezi binasında hizmet vermektedir. Başmüdürlüğümüze bağlı 32 PTT Acentesi, 23 PTT Şubesi (12 Lokal), 18 PTT Merkezi (2 Lokal), toplam 73 iş yerimiz bulunmaktadır. Ayrıca, Başmüdürlüğümüz ve bağlı Merkezlerimizde 19 adet İdare Malı hizmet binası, 20 adet tahsisli veya kiralık hizmet binası ile toplam 37 adet lojman bulunmaktadır.

ARAÇ-MAKİNA VE TEÇHİZAT DURUMU

Başmüdürlüğümüz ve bağlı Merkezlerimizde İdare malı toplam 48 motosiklet; 1 İveco marka kamyon; 2 adet Fiat Doblo tipi araç bulunmaktadır. Ayrıca, Şirketimiz emirleri doğrultusunda hizmet alımı yoluyla çalıştırılan; 2 adet Ford Transit, 45 adet Fiat Doblo, 1 adet Fiat Linea marka otomobil, 1 adet Renault Megane marka otomobil ve 1 adet hafif zırhlı araç, 1 adet Mobilize PTT aracı olmak üzere toplam 102 adet araç ile hizmet vermekteyiz.

BAŞMÜDÜRLÜK OLARAK 2017 YILI İÇERİSİNDEKİ FAALİYETLERİMİZ

Her türlü posta gönderilerinin hızlı ve güven içerisinde alıcılara ulaştırılması, haberleşme ve benzeri faaliyetlerimizde en üst kaliteyle hizmet sunulması için insan kaynaklarının norm düzeyde tutulmasına önem verilmektedir. Genel Müdürlüğümüzce her yıl planlı olarak Türkiye genelinde Kurumumuz eğitim merkezlerinde düzenlenen I. 6 ay ve II. 6 aylık dönemde olmak üzere, PTT Hizmet içi eğitim kurs ve seminerleri organize edilmekte ve bu planlama doğrultusunda Kamu hizmeti yapmamızı da göz önüne alarak hizmetimizi aksatmayacak şekilde mevcut çalışanlarımıza eğitim aldırılmaktadır. Nitelikli, eğitilmiş, pazarlama bilinci gelişmiş, müşteri memnuniyetini en üst düzeyde tutacak olmaları için çeşitli mesleki eğitimler ile insan ilişkileri, etkin iletişim teknikleri ve kişisel gelişim gibi konularda çeşitli kurs ve seminerler düzenlenmekte ve her kademedeki personelimize katılımı sağlanmaktadır.

Kurum içi eğitim olarak **2017 yılı** içerisinde toplamda 359 eğitim faaliyeti icra edilmiştir Sosyal sorumluluk projesi kapsamında, Kızılay işbirliği ile 4 dönem halinde düzenlenen kan verme kampanyası, İl Sağlık Müdürlüğü ile düzenlenen Organ Bağışı Kampanyaları yapılmıştır.

Ünitemiz dahilinde bulunan 18 PTT Merkez Müdürlüğünün tamamının PTT Bank konsepti tadilatı tamamlanmıştır. (Akhisar, Turgutlu, Soma, Alaşehir, Salihli, Demirci, Kula, Manisa, Gölarmara Köprübaşı, Sarıgöl, Saruhanlı, Kırkağaç, Gördes, Selendi ve Manisa Dağıtım Toplama Merkezi, Yunusemre)

PTT Bank konsepti tadilatı devam eden Merkezlerin son durumları:

Geri kalan (1 adet) Ahmetli PTT Merkezimiz mevcut binası yıkılarak yeni bina inşaatı tamamlanmış olup çevre düzenlemesi ve son düzenlemeler tamamlanarak 2018 yılı içerisinde hizmet vermeye başlayacaktır. PTT Merkez Müdürlüklerimize bağlı PTT Şubelerimizde PTT Bank tadilatı yapılması için bina yapısı uygun olan Şubelerin tamamının tadilatı yapılmıştır, yeni açılacak şubeler için yer kiralama ve konseptte uygun şube oluşturma çalışmaları devam etmektedir. Merkezlerimizde 7/24 hizmet verilmesini teminen Merkezlerimizin tümüne PTTMatik kuruluşları yapılmış, toplam 24 adet PTTMatik hizmete verilmiştir. Ayrıca 8 adet PTTMatik cihazı Başmüdürlüğümüz emrine verilmiş olup 2018 yılında hizmet vermeye başlayacaktır.

POSTA HATLARI

Manisa' da il merkezi olarak Afyonkarahisar, Bursa, İstanbul, İzmir ve bu merkezlerle aramızda kalan yerleşim birimleri ile direkt posta alınıp verilmektedir. Bunların dışındaki yerlere ise bu Merkezler aracılığıyla postalar ulaştırılmaktadır. Ayrıca, Başmüdürlüğümüze bağlı Merkezlerimiz arasında; Manisa-Soma, Akhisar-Gördes, Akhisar-Gölarmara, Manisa- Sarıgöl, Demirci-Salihli, Selendi-Salihli, olmak üzere 6 adet Posta hattı bulunmakta olup; Müteahhitlerle 01.04.2017 tarihinde başlayıp 30.09.2019 tarihinde bitecek yeni sözleşmeler imzalanmıştır. 2018 yılı Şubat ayından itibaren 30.09.2019 tarihinde bitmek üzere Manisa-Ahmetli arasında yeni Tali Posta Hattı açılmış olup ihalesi yapılacaktır.

MOTORİZE KÖY DAĞITIMI

Başmüdürlüğümüze bağlı 18 PTT Merkezimizde Köy postalarının dağıtımını 23 motorize köy aracı ile yapılmaktadır. Gölarmara İlçesine ait köylerin posta dağıtım hizmeti Ahmetli PTT Merkezince, Manisa Merkez İlçelerine ait köylerin posta dağıtım hizmeti Manisa Dağıtım Toplama Merkezince, Sarıgöl ilçesine ait köylerin posta dağıtım hizmeti ise Alaşehir PTT Merkezince yürütülmektedir.

MERKEZLERİMİZİN MESAI ŞEKLİ

Manisa PTT Merkezimizde Hafta içi 08.30-19.00, Cumartesi günleri 10.00-16.00, Pazar ve Resmi Tatil günlerinde kapalı, Manisa Dağıtım Toplama Merkezimizde her gün Gece-Gündüz, Diğer Merkezlerimizde ise Hafta içi 08.30-17.30, Cumartesi, Pazar ve Resmi Tatil günlerinde kapalı olacak şekilde mesai uygulanmaktadır.

POSTA, KARGO/KURYE, TELGRAF VE TELE-POST GÖNDERİLERİ KABUL VE DAĞITIMI

Posta istatistiklerine göre 2017 yılı içerisinde iş yerlerimizden kabul edilen ve dağıtılan gönderi adetleri;

HİZMET TÜRÜ	KABUL EDİLEN ADET	DAĞITILAN ADET
MEKTUP POSTASI	1.171.189	11.792.742
TEBLİGAT	1.117.017	1.548.097
KARGO/KURYE	591.620	1.237.647
TELGRAF	397	4.899
TELEPOST	16.513	13.202
T O P L A M	2.896.736	14.596.587

ALTINCI KISIM

İlçe Sağlık Müdürlüğü

15.08.2017 tarih ve 694 sayılı Kanun Hükmünde Kararname ile Sağlık Bakanlığı ve Bağlı Kuruluşların Taşra Teşkilatlarının yeniden yapılandırılması neticesinde Toplum Sağlığı Merkezleri ve İlçe Sağlık Müdürlüklerinin işlevleri birleştirilmiştir. Yeni yapılanma neticesinde Şehzadeler İlçe Sağlık Müdürlüğü, (Şehitler Mah. Kamilsu Cad. No:7/A) adresinde Uz. Dr. Müjde İLGÜN, ile faaliyetlerini sürdürmektedir. İlçemizde hizmet veren, 2 Kamu Hastanesi, (Manisa Devlet Hastanesi ve Ruh Sağlığı ve Hastalıkları Hastanesi), 1 Özel Sektöre ait Hastane (Özel Sekiz Eylül Hastanesi), 2 Tıp Merkezi (Deva Tıp Merkezi ve Cevahir Tıp Merkezi), 2 Özel Tıp Dal Merkezi (Ege Göz Dal Merkezi ve Fizipol Fizik Tedavi Rehabilitasyon Merkezi), 4 Adet A Tipi 112 Acil Sağlık Hizmetleri İstasyonu, bulunmaktadır.

ÖZEL HASTAHANE VE DEVLET HASTANELERİ

Manisa Devlet Hastanesi Personel Dağılımı

İlçemiz Şehitler Mah. Akhisar Cad. No:1 adresinde hizmet veren Manisa Devlet Hastanesi yoğun bakım dâhil 325 yatak kapasitesi ile toplamda 745 personel ile faaliyetlerine devam etmektedir.

UZMAN HEKİM	PRATİSYEN HEKİM	HEMŞİRE	EBE	TIBBİ SEKRETER	DİĞER SAĞLIK PERSONELİ	DİĞER PERSONEL	ŞOFÖR
140	18	268	53	31	206	24	5

Manisa Ruh Sağlığı ve Hastalıkları Hastanesi Personel Dağılımı

İlçemiz Şehitler Mah. 814 Sok. No: 28 adresinde hizmet veren Manisa Ruh Sağlığı ve Hastalıkları Hastanesi 640 yatak kapasitesi ile toplamda 681 personel ile faaliyetlerine devam etmektedir.

DOKTOR	HEMŞİRE-EBE SAĞLIK MEMURU	TEKNİSYEN	DİĞER SAĞLIK PERSONELİ	ŞİRKET PERSONELİ	TEMİZLİK PERSONELİ
49	193	1	63	184	133

Özel Sekiz Eylül Hastanesi Personel Dağılımı

İlçemiz Sakarya Mah. Uzun Yol Cad. No:140 adresinde hizmet veren Özel Sekiz Eylül Hastanesi Yoğun bakım dâhil 106 yatak kapasitesi ve toplamda 258 personeli ile faaliyetlerine devam etmektedir.

DOKTOR	HEMŞİRE	EBE	TIBBİ SEKRETER	DİĞER SAĞLIK PERSONELİ	SÖFÖR
44	58	9	42	69	5

TIP MERKEZLERİ

Özel Deva Tıp Merkezi Personel Dağılımı

İlçemiz Sakarya Mah. Cumhuriyet Cad. adresinde ayakta tedavi hizmeti veren Özel Deva Tıp Merkezi 75 personeli ile faaliyetlerine devam etmektedir.

DOKTOR	HEMŞİRE	EBE	TIBBİ SEKRETER	DİĞER SAĞLIK PERSONELİ	DİĞER PERSONEL	ŞÖFÖR
14	5	1	16	5	33	1

Özel Cevahir Tıp Merkezi Personel Dağılımı

İlçemiz Yarasanlar Mah. Kumlu dere Cad. No:13/B adresinde ayakta tedavi hizmeti veren Özel Cevahir Tıp Merkezi toplam 14 personeli ile faaliyetlerine devam etmektedir.

DOKTOR	HEMŞİRE	SEKRETER	DİĞER SAĞLIK PERSONELİ	ŞOFÖR
5	1	2	5	1

DAL MERKEZLERİ

Özel Fizipol Fizik Tedavi ve Rehabilitasyon Dal Merkezi Personel Dağılımı

İlçemiz Arda Mah. 3219 Sok. No: 10 adresinde ayakta tedavi hizmeti veren Özel Fizipol Fizik Tedavi ve Rehabilitasyon Dal Merkezi toplamda 14 tedavi odası ve 26 personeli ile faaliyetlerine devam etmektedir.

FTR UZMAN DOKTOR	HEMŞİRE	DİĞER SAĞLIK PERSONELİ	DİĞER PERSONEL	ŞÖFÖR
5	2	11	6	2

Özel Egegöz Göz Hastalıkları Dal Merkezi Personel Dağılımı

İlçemiz Cumhuriyet Cad. No: 74 adresinde ayakta tedavi hizmeti veren Özel Egegöz Göz Hastalıkları Dal Merkezi 5 tedavi odası ve 4 personeli ile faaliyetlerine devam etmektedir.

DOKTOR	HEMŞİRE	DİĞER PERSONEL
2	1	1

DIYALİZ MERKEZLERİ

Özel Manisa Diyaliz Merkezi Personel Dağılımı

İlçemiz Merkez Efendi Mah. 8 Eylül. Cad. No: 175/C adresinde ayakta tedavi hizmeti veren Özel Manisa Diyaliz Merkezi 22 personeli ile faaliyetlerine devam etmektedir.

DOKTOR	HEMŞİRE	DİĞER PERSONEL	ŞÖFÖR
3	9	6	4

Özel Nefronege Diyaliz Merkezi Personel Dağılımı

İlçemiz 2. Anafartalar Mah. Halil Erdoğan Cad. No:65 adresinde ayakta tedavi hizmeti veren Özel Nefroneji Diyaliz Merkezi 37 personeli ile faaliyetlerine devam etmektedir.

DOKTOR	HEMŞİRE	DİĞER PERSONEL	ŞÖFÖR
5	17	7	8

1.Basamak Sağlık Hizmeti veren Kurumlar

İlçemizde I. Basamak Sağlık Hizmeti veren birimler: İlçe Sağlık Müdürlüğü, 14 Merkez 4 Perifer ve 1 T Tipi Ceza Evi ve 1 E Tipi Cezaevinde olmak üzere toplamda 20 Aile Sağlığı Merkezi bulunmaktadır. 55 Aile Hekimliği Birimi'nde, 54 Aile Hekimi, 50 Aile Sağlığı Elemanı (Hemşire, Ebe, Acil Tıp Teknisyeni ile hizmet vermektedir

SEHZADELER İLÇE SAĞLIK MÜDÜRLÜĞÜ İŞ VE İŞLEYİŞİ:

1. Bulaşıcı hastalıkların kontrolü

2. Bulaşıcı hastalıkların kontrolü

a. Filyasyonlar,

- i. Kuduz
- ii. Tüberküloz
- iii. Diğer Hastalıklar

b. Aşılar,

- i. 1. Sınıf KKK; DabT-İPA, 8. Sınıf Td Aşıları
- ii. Hac/Umre Aşıları: OPA, Menenjit, KKK Aşıları
- iii. Diğer Td Aşıları
- iv. MOP-UP Çalışmaları

c. Fuhuşla Mücadele Komisyonu,

- i. Komisyon Sekreteryası
- ii. Muayene/vaginal sürüntü örneği ve kültürü takibi
- iii. Kan Numunesi alım ve takibi

d. Akut Barsak Enfeksiyonu Sürveyansı, Salgın Alarmı Değerlendirme Çalışmaları.

3. Çocuk Ergen Kadın Üreme Sağlığı (Çeküs):

- a. Neonatal Tarama Programı (NTP),
- b. İşitme Tarama Testi Takibi,

- c. Sorunlu NTP Numune Takibi,
- d. Ana Çocuk Sağlığı ve Aile Planlaması Hizmetleri.
- e. İlkokul birinci sınıf işitme tarama testleri

4. Cevre Sağlığı Hizmetleri:

- a. Su Numuneleri (Kontrol ve Denetim İzlemi),
- b. Bakiye Klor Ölçümü,
- c. Uçucu Madde İşyeri Piyasa Gözetim Denetimi,
- d. Biyosidal Ürün İşyeri Piyasa Gözetim Denetimi,
- e. Çevre Sağlığı ile İlişkili Şikayetlerin Değerlendirilmesi.

5. Ağız Ve Diş Sağlığı:

- a. Florür Jel Uygulaması,
- b. Ağız Diş Hijyeni Eğitimleri,
- c. Periyodik Diş Taramaları (5 yılda bir).

6. Eczane, Optik ve Reçete Denetimleri

7. Engelli Sürücü Ehliyet Komisyonu

8. Disiplin Ve Hukuk:

- a. SABİM,
- b. BİMER,
- c. CİMER,
- d. Halk Sağlığı Müdürlüğü şikayet başvurularının;
 - i. Araştırma,
 - ii. İnceleme,
 - iii. Ön İnceleme yapılarak sonuçlandırılması.

9. Toplum Sağlığı Hizmetleri / Adli Tıp Hizmetleri:

- a. Ölüm Bildirim Sistemi
 - i. Ölüm belgelerinin değerlendirilmesi ve Nüfus Müdürlüğüne gönderilmesi,
 - ii. Otopsi Nöbet Listelerinin aylık olarak oluşturularak ilgili birimlere bildirim,
 - iii. Ceza İnfaz Kurumu hükümlü-tutuklu bilgileri aylık olarak ilgili birimlere bildirim,

- b. Mesai Saatleri içerisinde ve dışında hazırlanan nöbet listesi gereğince ölüm bildirimlerinin değerlendirilmesi (ölü muayenesi, otopsi vb.)

10. Aile Hekimliği:

- a. Aile Hekimlerinden gelen göç bildirimlerinin değerlendirilerek tutanakları tutulması,
- b. Özürlü, Kanser Tarama vb. aylık bilgilerin ilgili Şubelere iletilmesi,
- c. Aile Hekimleri performans itiraz dilekçelerinin incelenerek raporlanması,
- d. Saha denetim çalışmaları,
- e. Çapraz denetimler,
- f. Aile Hekimliği nöbet listeleri hazırlanması ve tutulan nöbetlerin denetlenmesi,
- g. Mesai, esnek mesai, gezici hizmet bölgelerinin yerinde denetiminin yapılması.
- h. Aile hekimliği değiştirme işlemleri

11. İdari İşler Ve Personel İşleri:

- a. Aile Hekimleri aylık çalışmalarının düzenlenerek ilgili şubeye gönderilmesi,
- b. Tüm personelle ilgili izin ve yazışma işleri,
- c. İdari Hizmetler kapsamında yazışma işleri,
- d. Döner sermaye kapsamında çalışma gün sayıları bildiriminin yapılması.

12. Tütün Denetim Ekibi Çalışmaları:

- a. Denetimler,
- b. Sekreteryaya,
- c. Ceza Uygulamaları.

13. Askerlik Muayeneleri

14. Organ Bağışı Çalışmaları

15. Akılcı İlaç Kullanımı Çalışmaları

16. Eğitimler:

- a. Halk eğitimleri,
- b. Okul sağlığı eğitimleri,
- c. Gençlik Danışma ve Sağlık Hizmet Merkezi tarafından verilen eğitimler,
- d. Verem savaş dispenseri okul ve halk eğitimleri,
- e. Hizmet içi eğitimler.

17. Kayıt ve İstatistik

18. Diğer:

- a. Görüntüleme ve laboratuvar hizmetleri,
- b. İş sağlığı ve güvenliği hizmetleri,
- c. Sağlığın geliştirilmesi ve teşviki,
- d. Toplu yaşam alanları ve okul sağlığı hizmetleri.

19. Verem Savaş Birimi :

Ayrı bir binada hizmet vermekte olup,

- a. Şehzadeler,
- b. Yunusemre,
- c. Turgutlu,
- d. Saruhanlı İlçeleri'ne hizmet vermektedir.

20. Sağlıklı Hayat Merkezi :

Ayrı bir binada hizmet vermektedir

- a. Ana Çocuk Sağlığı Ve Aile Planlaması Birimi
 - i. Gençlik Danışma Ve Sağlık Hizmet Merkezi
 - 1. Tüm ile hizmet vermektedir.
 - ii. Üreme Sağlığı Eğitim Merkezi
 - 1. Tüm ile hizmet vermektedir.
 - iii. Aile Planlaması Eğitim Merkezi
 - 1. Tüm ile hizmet vermektedir.
- b. Kanser Erken Teşhis Ve Tarama Birimi (Ketem)
 - i. Mamografi çekimi hizmeti,
 - ii. HPV numunesi alımı ve değerlendirilmesi,
 - iii. Gaitada gizli kan alımı ve değerlendirilmesi,
- c. Talassemi Birimi
 - 1. Tüm ile hizmet vermektedir.
- d. Obezite Birimi
- e. Evlilik Öncesi Danışmanlık
- f. Gebe Sınıfı

21. Üniversite ile işbirliği :

T.C. Manisa Valiliği İle Celal Bayar Üniversitesi Arasında Sağlık, Eğitim Ve Araştırma Bölgesi Oluşturulmasına Dair İşbirliği Protokolü'ne istinaden 21/02/2014 tarihinde Şehzadeler Toplum Sağlığı Merkezi "Eğitim Araştırma Toplum Sağlığı Merkezi" ünvanı almıştır. Bu işbirliğinin amacı;

a) Celal Bayar Üniversitesi'nde mezuniyet öncesi eğitim gören öğrencilerin ilgili eğitim müfredatı, mezuniyet sonrası eğitim gören öğrencilerin ise 663 sayılı "Sağlık Bakanlığı ve Bağlı Kuruluşlarının Teşkilat ve Görevleri Hakkında Kanun Hükmünde Kararname'nin" 22 inci maddesi ile kurulan "Tıpta Uzmanlık Kurulu'nun" vermiş olduğu kararlar ile 18.07.2009 tarihli ve 27292 sayılı Resmi Gazetede yayımlanarak yürürlüğe giren "Tıpta ve Dış Hekimliğinde Uzmanlık Eğitimi Yönetmeliği" çerçevesinde hazırlanan Halk Sağlığı Anabilim Dalı Uzmanlık Eğitimi Çekirdek Müfredatı gereğince, mezuniyet öncesi ve sonrası halk sağlığı eğitimini sağlamak,

b) Halkın sağlık sorunlarını belirlenmesine ve sağlık hizmetlerinin geliştirilmesine yönelik bilimsel araştırmalar yapmak, bu konularda Bakanlığa bilgi sağlayarak destek olmak,

c) Halka mümkün olan en iyi sağlık hizmetini sunmak için halkın sağlık düzeyini yükseltici çalışmalar yapmak,

d) Bakanlık personelinin hizmet öncesi ve hizmet içi uygulamalı eğitimlerine katkı sağlamaktır.

21. Göç Polikliniği (Kurulum Aşamasında)

Şehzadeler İlçe Sağlık Müdürlüğüne Bağlı Aile Sağlığı Merkezleri ve Personel Dağılımı:

Aile Sağlığı Merkezi (ASM)	Aile Hekimi	Aile Sağlığı Elemanı
1 NOLU ASM	9	9
2 NOLU ASM	8	8
3 NOLU ASM	4	4
4 NOLU NÜKHET SALİM YAVAŞ ASM	5	5
5 NOLU ASM	4	4
6 NOLU ASM	1	1
7 NOLU ASM	3	3
8 NOLU AKARLAR ASM	1	0
9 NOLU ASM	5	3
10 NOLU ASM	2	2
11 NOLU	1	1
12 NOLU	3	2
13 NOLU	1	1
14 NOLU	Boş	Boş
AŞAĞI ÇOBANİSA ASM	2	2
KARAAĞAÇLI ASM	1	1
KARAYENİCE ASM	1	1
SANCAKLİBOZKÖY ASM	1	1
ÇINARLIKUYU T TİPİ KAPALI/AÇIK CEZA İNFAZ KURUMU ASM	1	1
E TİPİ KAPALI CEZAEVİ ASM	1	1
TOPLAM	54	50

Şehzadeler İlçe Sağlık Müdürlüğüne Bağlı Sağlık Evleri ve Personel Dağılımı:

Sağlık Evi Adı	Personel Sayısı	Ünvanı
-----------------------	------------------------	---------------

Karaođlanlı Sađlık Evi	1	Ebe (Ücretsiz İzinli)
Hacıhaliller Sađlık Evi	0	Ebe (Boş)
Hamzabeyli Sađlık Evi	1	Ebe
Halitli Sađlık Evi	1	Ebe
Tilki Süleymaniye Sađlık Evi	1	Ebe
Yeniharmandalı Sađlık Evi	1	Ebe
Yeşilköy Sađlık Evi	1	Ebe
Sancaklıđdecik Sađlık Evi	1	Ebe
Selimşahlar Sađlık Evi	1	Ebe
Yeniköy Sađlık Evi	1	Ebe
Kalemli Sađlık Evi	0	Ebe
TOPLAM	9	

Şehzadeler İlçe Sađlık Müdürlüğü ve Bağlı Birimler Personel Durumu:

UNVAN BRANŞ	SAYISI
Uzman Tabip	2
Tabip	11
Diş Tabibi	3
Ebe	35
Hemşire	8
Hizmetli	4
Memur	3
Psikolog	2
Sađlık Memuru (Çevre Sađlığı)	2
Sađlık Memuru (Röntgen)	1
Sađlık Memuru (Tıbbi Sekreter)	2
Sađlık Memuru (Toplum Sađlığı)	2
Sađlık Memuru (Laboratuvar)	1
Sađlık Teknikeri (Laboratuvar)	2
Sađlık Teknikeri (Röntgen)	3
Sađlık Teknikeri (Tıbbi Sekreter)	1
Geçici İşçi	2
Sıtma İşçisi	3
V.H.K.İ.	2
Soför	3
TOPLAM	92

YEDİNCİ KISIM

Müftülük

ŞEHZADELER İLÇE MÜFTÜLÜĞÜ DAİRE PERSONELİ

HİZMET SINIFI	G.H.S.									GENEL TOPLAM
ÜN VANI GÖREV YERİ	MÜFTÜ	ŞUBE MD.	VAİZ	UZMAN	MURAKIP	ŞEF	MEMUR	ŞOFÖR	HİZMETLİ	
MERKEZ	1	1	-	-	1	1	3	1	1	9
MÜNHAL KADRO			1	1						2
GAYR-İ FAAL (*)										
GENEL TOPLAM	1	1	1	1	1	1	3	1	1	11

ŞEHZADELER İLÇE MÜFTÜLÜĞÜ KUR'AN KURSLARI VE CAMİLERDE GÖREVLİ PERSONEL

	HİZMET SINIFI	D.H.S.											GENEL TOPLAM	
	ÜN VANI GÖREV YERİ	VAİZ	K.KURSU ÖĞRETİCİSİ				İMAM-HATİP				M.KAYYIM	TOPLAM		
			KADROLU	SÖZLEŞME	GEÇİCİ	VEKİL	TOPLAM	KADROLU	SÖZLEŞME	VEKİL				TOPLAM
F A A L	İLÇE MERKEZİ	-	25	-	12	-	37	37	-	3	40	30	30	GENEL TOPLAM
	MAHALLELER		8		8	-	16	52	4	1	57	5	5	
	MÜNHAL KADRO		3	-	-	-	3	1	1	-	2	-	-	
	GAYR-İ FAAL (*)													
GENEL TOPLAM		-	36	-	20		56	90	5	4	99	35	35	190

ŞEHZADELER İLÇE MÜFTÜLÜĞÜ KADRO DURUMLARINA GÖRE CAMİLER

DURUM GÖREV YERİ	KADROYA GÖRE			DİĞER		AÇIKLAMA
	KADROLU	KADROSUZ	TOPLAM	İHTİYAÇ DUYULAN CAMİ	İNŞA HALİNDE OLAN CAMİ	İHTİYAÇ DUYULAN CAMİLER

İLÇE MERKEZİ	50	1	41		1	
MAHALLELER	45	1	46		-	
GENEL TOPLAM	95	2	97		1	İNŞAAT HALİNDE OLAN CAMİLER
						1. HZ. İBRAHİM

ŞEHZADELER İLÇE MÜFTÜLÜĞÜ MÜLKİYET DURUMUNA GÖRE CAMİLER

	DURUM GÖREV YERİ	MÜLKİYETİNE GÖRE							TOPLAM
		V.G.M.	T.D.V.	MALİYE HAZİNE	BELEDİYE	DERNEK	DİĞER VAKIF	ÖZEL ŞAHİŞ	
İLÇE MERKEZİ		26	1	9	-	9	3	3	51
MAHALLELER		-	1	43	-	1	1	-	46
GENEL TOPLAM		26	2	52	-	10	4	3	97

ŞEHZADELER İLÇE MÜFTÜLÜĞÜ GRUPLARINA GÖRE CAMİLER

	DURU M GÖRE V YERİ	GRUBUNA GÖRE					TOPLAM
		A GRUBU	B GRUBU	C GRUBU	D GRUBU	E GRUBU	

İLÇE MERKEZİ	3	1	27	18		49
MAHALLELER			5	43		48
GENEL TOPLAM	3	1	32	61		97

ŞEHZADELER İLÇE MÜFTÜLÜĞÜ KUR'AN KURLARI ÖĞRETİCİ SAYISI

	ÖĞRETİCİ CİNSİYETİ	ÖĞRETİCİ SAYILARI				
		KADROLU	SÖZLEŞMELİ	GEÇİCİ	VEKİL	TOPLAM
	KIZ / KADIN	31		20		51
	ERKEK	2		0		2
	GENEL TOPLAM	33		20		53

ŞEHZADELER İLÇE MÜFTÜLÜĞÜ TÜRLERİNE GÖRE KUR'AN KURLARI SAYISI

	GRUB/TÜR BULUNDUĞU YERİ	TÜRÜ			
		KARMA GÜNDÜZLÜ	GÜNDÜZLÜ	YATILI	TOPLAM

			ERKEK	KADIN	ERKEK	KADIN	
F A A L	MERKEZ		1	11	-	-	12
	MAHALLELER			6			6
GENEL TOPLAM			1	17			18

SEHZADELER İLÇE MÜFTÜLÜĞÜ GRUPLARINA GÖRE KUR'AN KURLARI

	GRUB/TÜR BULUNDUĞU YERİ	GRUBU					TOPLAM
		A GRUBU	B GRUBU	C GRUBU	D GRUBU	CAMİDE KUR'AN ÖĞRETİMİ KURSU	
F A A L	İLÇE MERKEZİ	-	-	12	8	4	24
	MAHALLELER	-	-	6	12	-	18
	EĞİTİME KAPALI (*)	-	-	-	-	-	-
GENEL TOPLAM		-	-	18	20	4	42

SEHZADELER İLÇE MÜFTÜLÜĞÜ KUR'AN KURLARI ÖĞRENCİ SAYILARI

ÖĞRENCİ	K. KURS ÖĞRENCİ SAYILARI	DİĞER KURS	L ÖĞ RE NC İ TO PL
---------	--------------------------	------------	--------------------------------------

	CİNSİYETİ	HAFIZLIK YAPAN	GÜNDÜZLÜ	YATILI	TOPLAM	CAMİ DE KUR'AN ÖĞRETİMİ KURSU	YAZ K. KURSU	
	KIZ / KADIN	10	1005	-	1015	-	2312	3327
	ERKEK	-	58	-	58	64	2712	2834
GENEL TOPLAM		10	1063		1073	64	5024	6161

SEHZADELER İLÇE MÜFTÜLÜĞÜ DİN HİZMETLERİ FAALİYETLERİ:

PLANLANAN FAALİYETLER	AÇIKLAMA
Sabah Namazında Buluşalım Programları :	İlçemizde bulunan camilerde her hafta cuma veya hafta sonlarında bir gün sabah namazında buluşmak üzere halkımız davet edilecek. Namazdan sonra Hadis ve Tefsir sohbetlerinin yanı sıra İlahi, kaside ve zikirlerle program yapılıp ve cemaate ikramlarda bulunulmaktadır.
Her Hafta Bir Hatim Programı :	İlçemizde bulunan camilerin birisinde her hafta Perşembe günü tüm Halkın ve cemaatin iştiraki ile Hatim Programı düzenlenecektir.
Esnaf Ziyaretleri, Sosyal Destek Ziyaretleri :Konuk Evi, Huzur Evi, Sevgi Evi, Anaokulu, Öğrenci Yurt ve Pansiyonları, Rehabilite Merkezi vb.) :	Müftülüğümüzce oluşturulan cami gurup temsilcisi ve cami görevlilerimiz cami civarındaki ve mahallelerindeki esnafları,Şehit ve Gazi Ailelerini, Konuk Evi, Huzur Evi, Sevgi Evi, Anaokulu, Rehabilite Merkezi ve Öğrenci Yurt ve Pansiyonları vb. yerler mübarek gün ve geceler ile bayram günleri başta olmak üzere ziyaret edilecek ziyaret edilmekte, özellikle mübarek gün ve geceler ile önemli haftalarda tebrik ziyaretleri yapılmakta, Dini Bilgiler veya Kur'an-ı Kerim öğrenmek isteyen vatandaşlarımız için kurs düzenlenmektedir.
Türkiye Diyanet Vakfı Şehzadeler Şubesinde; Dini ve Sosyal Desteğe Muhtaç Vatandaşlarımıza Destek : -Yatağa bağımlı hastalar, Şehit ve gazi aileleri, Emekli din görevlileri, 80 yaş üzeri yaşlılar, Engelliler, Fakir öğrenciler, İleri derecede fakirler, Yetim ve öksüzler, Kimsesizler, Mülteci aileleri :	Cami gurup temsilcisi ve Din görevlimiz tarafından cami ve Kur'an Kursu çevresinde bulunan “ Yatağa Bağımlı Hastalar, Şehit ve Gazi Aileleri, Emekli Din Görevlileri, 80 yaş üzeri Yaşlılar, Engelliler, ileri derecede Fakirler, Fakir Öğrenciler, Yetim ve Öksüzler , Kimsesizler, Mülteciler ” vb. dini ve sosyal desteğe muhtaç vatandaşlarımızın tespit edilerek bilgilerinin sürekli güncellenmesi için çalışma yapılmış olup, tespit edilen bu vatandaşlarımıza imkanlar ölçüsünde Türkiye Diyanet Vakfı Şehzadeler Şubesinde maddi yardım ve moral ziyaretleri yapılmaya devam edilmektedir. Bu hizmet yürütülürken Resmi Kurum ve Kuruluşlarla, Sivil Toplum Örgütleriyle işbirliği yapılmaktadır.
Her Caminin ve Kur'an Kursunun Bir Yetim- Yoksul Kardeşi Osun :	Cami gurup temsilcisi ve Din görevlilerimizce cami ve Kur'an Kursu çevresinde tespit edilendini ve sosyal desteğe muhtaç vatandaşlarımızın arasından belirlenecek asgari bir yetim-öksüz, yoksul öğrenci veya bir mülteci aileye, her bir camimiz ve Kur'an kursumuz tarafından cemaatin de katkılarıyla düzenli olarak imkanlar ölçüsünde 65 kişiye maddi ve manevi destek sağlanmıştır.
Cami - Çocuk Buluşması :	Yaz Kur'an Kurslarında eğitim görüp Kur'an okumayı öğrenen çocukların camilere ilgisini artırmak ve sevdirmek amacıyla 03.08.2017 Perşembe günü, Manisa Valisi Mustafa Hakan GÜVENÇER, Şehzadeler Kaymakamı İsmail ÇORUMLUOĞLU, Şehzadeler Belediye Başkanı Ömer Faruk ÇELİK, İl Müftüsü Sinan CİHAN, Şehzadeler İlçe Müftüsü Mehmet CESUR, din görevlileri, Kur'an Kursu Öğreticileri, Kur'an Kurslarında ve Camilerde eğitim gören öğrencilerin ve velilerinin katılımları ile İlimiz Şehzadeler İlçesi Sultan Cami'inde gerçekleştirildi. Programlara devam edilecektir.
4-6 Yaş Kur'an Kursarının Açılması :	Müftülüğümüze bağlı Hüma Hatun 4-6 yaş Kur'an kursunun açılmış olup, Karlıpınar Camii, Nurlupınar Fatih ve Yeni Mahmut Efendi 4-6 yaş Kur'an kurslarının açılış çalışmaları devam etmektedir.
KYK Gençlik Programları :	İlçemizde bulunan KYK yurtlarında kalan öğrenciler dini rehberlik yapmak üzere 6'şar ay süreyle Din görevlileri görevlendirilmiştir. KYK yurtlarında kalan öğrencilerden isteyenlerle çeşitli tarihlerde Sabah Namazında Buluşma programları düzenlenmektedir.
Öğrenci Bursları :	İlçemiz genelinde 25 öğrenciye eğitim bursu verilmiştir.
Türkiye Diyanet Vakfı Şehzadeler Şubesinde Mültecilere Yardım :	Türkiye Diyanet Vakfı Şehzadeler Şubesinde mültecilere imkanlar ölçüsünde maddi ve manevi destek sağlanmaktadır.

SEKİZİNCİ KISIM

ASAYİŞ ve GÜVENLİK

ASAYİŞ - GÜVENLİK

İlçemiz asayiş ve güvenlik açısından genel olarak sakinidir. Meydana gelen olaylar darp, hakaret, kumar, kız kaçıрма, hırsızlık, kenevir ekimi, orman yangını ve benzeri şeklindedir.

İlçemiz İzmir-İstanbul Devlet Karayolu üzerinde bulunduğundan, sık sık trafik kazaları olmaktadır.

Emniyet Teşkilatı:

İlçemiz 30.10.2013 tarih ve 6360 Sayılı Kanunla Manisa İlinin Büyükşehir olması ile birlikte ilgili kanuna istinaden kurulmuş, 12.05.2014 tarihinde İlçe Emniyet Müdürlüğümüzün kuruluşu yapılarak faaliyete geçirilmiştir. Ayrıca Karaköy Şehit Öztürk Polis Merkezi Amirliğimiz, İlçe Emniyet Müdürlüğümüze bağlı olarak faaliyet göstermektedir.

İlçemiz 480 km² yüz ölçümüne sahip, Manisa İlinin merkezinde bulunup, kamu kurum ve kuruluşları, bankalar, iş merkezleri ve meskenleri kapsamaktadır. Bu alan içerisinde önem arz eden Manisa Valiliği, Şehzadeler Kaymakamlığı, İl Sağlık Müdürlüğü, İl Milli Eğitim Müdürlüğü, İl Tapu Kadastro Müdürlüğü, İl Gıda Tarım ve Hayvancılık Müdürlüğü, Vergi Dairesi gibi Kamu Kurumları ve meskenler bulunmaktadır.

İl merkezi olması nedeni ile halkın yoğun olduğu, İlçemize bağlı Nurlupınar Mahallesi, Adnan Menderes Mahallesi, Kazım Karabekir Mahallesi, Turgut Özal Mahallesinde Doğu ve Güneydoğu Anadolu'dan göç eden vatandaşlarımız ikamet etmektedir.

Sorumluluk alanımızda ayrıca E Tipi Kapalı Cezaevi, 1 Genel Ev, Manisa Hal Merkezi, Yeni Garaj, 19 Mayıs Stadyumu ile C.B.Ü. bağlı Fakülte ve Yüksekokullar bulunmaktadır. İlçemizin genel yapısı merkez İlçe olduğundan işçi, memur kesimi ve bunun yanında öğrenci ağırlıklıdır.

Personel Mevcutları											
	3.Sınıf Emn.Md.	4.Sınıf Emn.Md.	Emn.A.	Bşk.	Komiser	Kom.Yrd.	Başpolis Me.	Pol.Me.	Sivil Me.	Çar.Mah. Bekçisi	TOPLAM
İlçe Emn.Md.ğü	1	-	-	-	-	-	1	7	-	-	9
Karaköy Şehit Öztürk Pol.Mrk.A.liği	-	-	1	-	-	3	1	38	1	-	44
Görevden Uzaklaştırma	-	-	-	-	-	-	1	7	-	-	8
TOPLAM	1	-	1	-	-	3	3	52	1	-	61

BİNA VE SOSYAL TESİSLER DURUMU:

İlçe Emniyet Müdürlüğümüz 12.05.2014 tarihinde kurulmuş olup, 75. Yıl Mahallesi, 5351 Sokak, No: 4 adresinde hizmet vermektedir.

ARAC-MAKINA VE TEÇHİZAT DURUMU:

Şehzadeler İlçe Emniyet Müdürlüğümüz ile Karaköy Şehit Öztürk Polis Merkezi Amirliğimizin araç durumları aşağıda gösterildiği gibidir.

- 2 adet Fiat Oto
- 3 adet Fiat Doblo
- 1 adet Ford Connect
- 4 adet Motosiklet

EMNİYET VE ASAYİŞ DURUMU:

a. Şehzadeler İlçe Emniyet Müdürlüğümüz ve Karaköy Şehit Öztürk Polis Merkezi Amirliğimiz sorumluluk bölgemizde meydana gelen olaylar (genel olay durumu) aşağıya çıkarılmıştır.

b. Şehzadeler İlçe Emniyet Müdürlüğümüz ve Karaköy Şehit Öztürk Polis Merkezi Amirliğimiz sorumluluk bölgemizde meydana gelen asayiş olaylarının dökümü aşağıya çıkartılmıştır.

Olay Adı	2009	2010	2011	2012	2013	2014	2015	2016	2017	Toplam
Asayiş	3.476	3.904	4.416	4.921	5.382	3.764	3.087	4.369	4337	37.656
Kabahatler	-	-	-	-	-	-	-	272	766	1.038
Takibi Gereken	-	-	-	-	737	742	728	743	778	3.728
Trafik	1.037	575	714	828	806	701	516	105	710	5.992
Kaçakçılık	-	20	113	10	6	22	51	-	-	222
Göç. Kaç. ve İnsan Tic.	-	-	-	-	-	-	-	-	-	-
Örgütlü	-	-	-	-	-	1	-	-	-	1
Bilişim Suçları	3	3	-	3	5	8	2	1	3	28
Terör Suçları	-	12	8	-	2	-	-	-	1	23
Toplam	4.516	4.514	5.251	5.762	6.201	4.496	4.384	5.490	6595	48.688

c. Şehzadeler İlçe Emniyet Müdürlüğümüz ve Karaköy Şehit Öztürk Polis Merkezi Amirliğimiz sorumluluk bölgemizde meydana gelen asayiş olaylarının dökümü aşağıya çıkarılmıştır.

Olay Adı	2009	2010	2011	2012	2013	2014	2015	2016	2017	Toplam
Kişilere Karşı Suçlar	2.025	1.839	2.260	2.416	2.738	2.085	1.886	2.220	2210	19.679
Mal Varlığına Karşı Suçlar	1.373	1.501	1.687	2.014	2.049	1.131	896	1.008	975	12.634

Topluma Karşı Suçlar	366	374	375	492	578	162	186	353	320	3.206
Millete ve Devlete Karşı Suçlar	96	85	89	99	99	269	32	46	54	869
Kabahatler	387	221	189	220	286	428	689	272	766	3.458
Takibi Gereken Olaylar	470	713	840	739	737	709	728	743	778	6.457
Toplam	4.717	4.733	5.440	5.980	6.487	4.784	4.417	4.642		46.303

KADRO VE PERSONEL DURUMU:

Şehzadeler İlçe Emniyet Müdürlüğümüz ve Karaköy Şehit Öztürk Polis Merkezi Amirliğimiz personel kadro ve mevcut durumu aşağıda gösterilmiştir.

Personel Kadro Mevcut Durumu				
Personel	Kadro	Mevcut	İhtiyaç	Karşılama Oranı
3.Sınıf Emniyet Md.	1	1	-	%100
4.Sınıf Emniyet Md.	1	-	-	%100
Emniyet Amiri	1	1	-	%100
Başkomiser	1	-	-	%100
Komiser	2	-	2	%80
Komiser Yardımcısı	2	3	6	%40
Başpolis Memuru	1	2	-	%100
Polis Memuru	96	45	110	%40
Sivil Memur	3	1	-	%70
Çarşı ve Mah. Bekçisi	3	-	-	%70
TOPLAM	111	53	118	%51

a. Şehzadeler İlçe Emniyet Müdürlüğümüz ve Karaköy Şehit Öztürk Polis Merkezi Amirliğimiz sorumluluk bölgemizde meydana gelen kaçakçılık olaylarının dökümü aşağıya çıkarılmıştır.

Olay Adı	2010	2011	2012	2013	2014	2015	2016	2017	Toplam
4733 Sayılı TAPK Muhalefet	-	-	-	18	29	6	3	63	119
Bilişim Suçları	-	-	-	-	4	2	1	3	10

Göçmen Kaçakçılığı ve İnsan Ticareti	-	-	-	-	-	-	-	-	-
Kaçakçılıkla Mücadele Kanunu Kapsamındaki Suçlar	-	-	-	-	2	-	-	-	2
Kültür ve Tabiat Varlıklarına Dair Suçlar	-	-	-	-	-	-	-	-	-
Narkotik ve Psikotrop Madde Kaçakçılığı ve Yasadışı Ekim Olayları	-	-	-	-	4	51	-	-	55
Para, Paraya Eşit Sayılan Değerler, Kıymetli Damga ve Mühürde Sahtecilik	-	-	-	-	-	-	1	3	4
Pasaport Kanununa Muhalefet Suçları	-	-	-	-	-	-	-	-	-
Petrol Piyasası Kanununa ve Sıvılaştırılmış Petrol Gazları (Lpg) Piyasası Kanununa Muhalefet Suçları	-	-	-	-	-	-	-	-	-
Petrol Piyasası Mevzuatı Kapsamında İşlenen Suçlar	-	-	-	-	-	-	-	-	-
Silah ve Mühim. Kaçakçılığı	-	-	-	-	34	-	-	-	34
Uyuşturucu Mad. Kaçakçılığı ve Yasadışı Ekim Olayları	-	-	-	-	64	51	-	-	115
Toplam	-	-	-	18	137	110	5	69	339

Jandarma Teşkilatı

a. Manisa Şehzadeler İlçe Jandarma Komutanlığı, İl Jandarma Komutanlığı ile aynı hizmet binasında 1923–1938 yılları arasında Vilayet Konağında, 1938–1985 tarihleri arasında halen Merkez

Komutanlığı olarak kullanılan binada hizmetlerini yürütmüş, 1985 yılından bugüne kadar da 1'nci Piyade Eğitim Tugay Komutanlığından takas yoluyla alınan Alaybey Mahallesi Seyfettinbey Caddesi üzerindeki 25 dekar arazi içinde bulunan kışlada faaliyetlerine devam etmekte olup 06 Aralık 2012 günü TBMM tarafından çıkarılan 6360 sayılı kanun gereği Manisa ili Büyükşehir il statüsüne alınmış ve birliğin ismi Şehzadeler İlçe Jandarma Komutanlığı olarak değişmiştir.

b. Şehzadeler İlçe Jandarma Komutanlığının görevi; sorumluluk alanında emniyet ve asayiş ile kamu düzeninin etkin şekilde sağlanması amacıyla; her türlü suç unsur ve örgütlerine karşı yasal çerçevede gereken önlemleri almak, yürütülen faaliyetleri yönlendirerek işbirliği ve koordinasyonu sağlamak, bağlı birliklerin mülki, adli, askeri ve mesleki konulardaki görev ve işlemlerini tam doğru ve zamanında ve koordineli şekilde yapmalarını sağlamak ve denetlemek, halkla bütünleşme faaliyetlerini planlamak ve uygulamayı kontrol etmektir.

c. Şehzadeler İlçe Jandarma Komutanlığı; İl Jandarma Komutanlığı bağlısı olarak görev yapmakta olup, kuruluşunda toplam (3) İç Güvenlik Jandarma Karakolu, (2) Jandarma Trafik Timi ve (2) Jandarma Motosikletli Asayiş Timi bulunmaktadır.

2. KADRO VE PERSONEL DURUMU:

Şehzadeler İlçe Jandarma Komutanlığı personel kadro ve mevcut durumu aşağıda gösterilmiştir.

Personel Kadro Mevcut Durumu				
Personel	Kadro	Mevcut	İhtiyaç	Karşılama Oranı
Subay	2	1	-	%50
Astsubay	33	19	-	%57
Uzman Jandarma	7	13	-	%285
Uzman Erbaş	24	24	-	%100
Sivil Memur/İşçi	-	-	-	-
Erbaş/Er	80	57	-	%71
TOPLAM	146	114	-	%78

Personel mevcudunun İlçe Jandarma Komutanlığı karargâhı ve Jandarma Karakol Komutanlıklarına dağılımı aşağıda gösterildiği gibidir.

Personel Mevcutları							
BİRLİKLER	SUBAY	ASTSB.	UZMAN J.	UZMAN ERBAŞ	SİVİL MEMUR	ER ERBAŞ	TOPLAM
İlçe J.Kh.	1	3	2			18	24
Merkez J.Krk.K.lığı	-	8	2	16		-	26

A.Çobanisa J.Krk.K.lığı		4	3	8		14	29
Manisadağı J.Krk.K.lığı		4	1			25	30
Suç Önleme ve Araştırma Timi		-	-	-	-	-	-
J.Trafik Timleri		1	3				4
J.Mot.Asyş.Tim K.lığı		1	2	-	-		3
TOPLAM	1	21	13	24	-	57	106

3. BİNA VE SOSYAL TESİSLER DURUMU:

a. Şehzadeler İlçe Jandarma Komutanlığı Manisa İl Jandarma Komutanlığı aynı bina içerisinde hizmet verirken, (3) İç Güvenlik Jandarma Karakol Komutanlığı kendilerine tahsis edilmiş binalarında hizmet vermektedir.

b. Şehzadeler İlçe Jandarma Komutanlığı ve bağlı Jandarma Karakol Komutanlıklarına tahsisli lojman bulunmamakta görev yapan personeller Manisa İl Jandarma Komutanlığına tahsisli (108) adet lojmandan istifade edilmektedir.

4. ARAÇ-MAKİNA VE TEÇHİZAT DURUMU:

Şehzadeler İlçe Jandarma Komutanlığı araç durumu aşağıda gösterildiği gibidir.

- 2 Adet Ford Transit Devriye Müdahale Aracı
- 2 Adet Ford Transit Connect Devriye Müdahale Aracı
- 2 Adet Renault Trafik Aracı
- 1 Adet Renault Binek Araç
- 1 Adet 4*4 Mitsubishi Pikap
- 2 Adet BMW Motosiklet
- 1 Adet Fiat Egea Trafik Aracı
- 2 Adet Honda Motosiklet
- 3 Adet Ford Custom Devriye Müdahale Aracı
- 1 Adet Fiat Doblo Binek Aracı

5. İHTİYAÇ SORUN VE ÖNERİLER :

Şehzadeler İlçe Jandarma Komutanlığının ihtiyaçlarının büyük çoğunluğu bağlı bulunduğu sıralı Komutanlıklarca karşılanmakta olduğundan önemli bir ihtiyaç ve sorun bulunmamaktadır.

6. EMNİYET VE ASAYİŞ DURUMU :

a. Şehzadeler İlçe Jandarma Komutanlığı sorumluluk bölgesinde son (5) yılda meydana gelen olaylar (genel olay durumu) aşağıya çıkarılmıştır.

Olay Adı	2013	2014	2015	2016	2017	Toplam
----------	------	------	------	------	------	--------

Asayiş	311	325	287	279	396	1606
Kabahatler	28	82	57	54	198	419
Takibi Gereken	114	136	134	176	258	818
Trafik	81	94	98	94	109	476
Kaçakçılık	27	20	18	24	47	136
Göç.Kaç.ve İns Tic.	1	1	1	0	1	4
Örgütlü	0	0	0	0	0	0
Bilişim Suçları	1	1	0	0	0	2
Terör Suçları	1	1	0	7	12	21
Toplam	563	660	595	634	1021	3016

b. Şehzadeler İlçe Jandarma Komutanlığı sorumluluk bölgesinde son (5) yılda meydana gelen asayiş olaylarının dökümü aşağıya çıkarılmıştır.

Olay Adı	2013	2014	2015	2016	2017	Toplam
Kişilere Karşı Suçlar	135	124	120	120	152	651
Mal Varlığına Karşı Suçlar	138	140	85	73	146	582
Topluma Karşı Suçlar	43	59	80	73	84	339
Millete ve Devlete Karşı Suçlar	3	2	2	13	14	34
Kabahatler	28	82	57	54	198	419
Takibi Gereken Olaylar	114	136	134	176	258	818
Toplam	461	543	478	509	852	2843

c. Şehzadeler İlçe Jandarma Komutanlığı bölgesinde son (5) yılda meydana gelen kaçakçılık olaylarının dökümü aşağıya çıkarılmıştır.

Olay Adı	2013	2014	2015	2016	2017	Toplam
Bilişim Suçları	1	1	0	0	0	2

Göçmen Kaçakçılığı ve İnsan Ticareti	1	1	1	0	10	13
Kaçakçılıkla Mücadele Kanunu Kapsamındaki Suçlar	9	1	3	1	0	13
Kültür ve Tabiat Varlıklarına Dair Suçlar	3	1	1	1	3	9
Narkotik ve Psikotrop Madde Kaçakçılığı ve Yasadışı Ekim Olayları	3	3	2	4	5	17
Para, Paraya Eşit Sayılan Değerler, Kıymetli Damga ve Mühürde Sahtecilik	1	2	1	0	2	6
Petrol Piyasası Kanununa ve Sıvılaştırılmış Petrol Gazları (Lpg) Piyasası Kanununa Muhalefet Suçları	4	0	4	2	0	10
Silah Ve Mühimmat Kaçakçılığı	0	0	0	0	0	0
Uyuşturucu Madde Kaçakçılığı ve Yasadışı Ekim Olayları	6	13	6	15	37	77
Toplam	27	22	19	23	57	147

ŞEHZADELER İLÇE J.K.LİĞİ İRTİBAT :

TEL : 0236 231 57 92 – Dahili: 8300

FAKS : 0236-235 16 83

İKİNCİ BÖLÜM

SOSYAL YARDIMLAR

SOSYAL YARDIMLAR

Sosyal Yardımlaşma ve Dayanışma Vakfı Başkanlığı :

1. KURULUŞUN GENEL TANITIMI

a) Görevleri

Vakfın amacı; 3294 sayılı Sosyal Yardımlaşma ve Dayanışmayı Teşvik Kanununun amaç ve kapsamına giren faaliyet ve çalışmalar yapmak, diğer kanun ve bu doğrultuda düzenlenmiş mevzuatla vakıflara açıkça tevdi edilmiş görevleri ifa etmek ve Sosyal Yardımlaşma ve Dayanışmayı Teşvik Fon Kurulu tarafından ilgili mevzuat hükümleri uyarınca verilen görevleri yerine getirmektir.

Ayrıca; 5510 Sayılı Kanun kapsamında gelir testi işlemleri, 2022 Sayılı Kanun kapsamında yaşlı ve engelli aylığı işlemleri yürütülmektedir.

b) Teşkilat Yapısı

Sosyal Yardımlaşma ve Dayanışma Vakıfları, 3294 sayılı kanunun amacına uygun çalışmalar yapmak ve ihtiyaç sahibi vatandaşlara nakdi ve aynı yardımda bulunmak üzere her il ve ilçede kurulmuştur.

Sosyal Yardımlar Genel Müdürlüğünün taşradaki faaliyetleri Türkiye çapındaki tüm il ve ilçelerde her ilde vali ve her ilçede kaymakam başkanlığında oluşturulmuş 1000 Sosyal Yardımlaşma ve Dayanışma Vakıfları aracılığıyla yürütülmektedir. Böylece bu Vakıflar, devlet ile yoksul vatandaşlar arasında sosyal yardımların doğrudan ve en kısa sürede vatandaşa ulaştırılması açısından bir köprü görevi görmektedirler.

3294 sayılı Yasa ile oluşturulan Sosyal Yardımlaşma ve Dayanışmayı Teşvik Fonu kaynaklarıyla, yine aynı yasaya göre oluşturulan Sosyal Yardımlaşma ve Dayanışma Vakıfları aracılığıyla “yasanın hedef kitlesinde bulunan sosyal güvenceden yoksun, fakir ve muhtaç durumdaki vatandaşlar” sosyal yardımlardan faydalanabilir.

Ancak, 5510 sayılı Sosyal Sigortalar ve Genel Sağlık Sigortası Kanununun 60 ıncı maddesinin birinci fıkrasının (c) bendinde sayılan genel sağlık sigortalısı ve bakmakla yükümlü olduğu kişilerin 5510 sayılı Kanun gereği ödedikleri katılım payları bu Kanun kapsamındadır. Ancak yıl içinde ödenen tutarlar, takip eden yılda Hazine tarafından Fona geri ödenir.

Ayrıca, kanunla kurulu sosyal güvenlik kuruluşlarına tabi olmakla veya bu kuruluşlarca aylık veya gelir bağlanmış olmakla birlikte, Fon Kurulunca belirlenecek ölçütlere göre; hane içindeki kişi başına düşen geliri, on altı yaşından büyükler için belirlenen aylık net asgari ücretin 1/3’ünden az olan kişilerden fakir ve muhtaç durumda bulunanlar da bu Kanun kapsamındadır.

Yine; Her türlü acil durum ve afetten zarar görenler ve şehit yakınları ile gaziler ise, Fon Kurulu ile Sosyal Yardımlaşma ve Dayanışma Vakıflarınca belirlenecek kriter ve süreler çerçevesinde bu Kanun ile sağlanacak haklardan yararlandırılmaktadır.

c) Kadro ve Personel Durumu

Vakıf kadro sayısı 12 ‘ dir. Çalışan Kadrolu Personel Sayısı 11, Geçici Personel sayısı 1’ dir.

1 Müdür

1 Sosyal Yardım ve İnceleme Görevlisi (Muhasebeci)

4 Sosyal Yardım ve İnceleme Görevlisi

3 Büro Görevlisi

1 Yardımcı Hizmetli

1 Geçici Personel

1 Görevlendirme ile Gelen Personel

10 Proje Kapsamındaki Personel

Bu kadrolardan Sosyal Yardım ve İnceleme Görevlisi kadrosunda 1 boş, Büro Görevlisi kadrosunda boş kadromuz bulunmamaktadır.

d) Bina, Lojman, Diğer Sosyal ve Yardımcı Tesisler Durumu

Şehzadeler İlçesi Sosyal Yardımlaşma ve Dayanışma Vakfı’na ait bina, lojman, diğer Sosyal ve yardımcı tesisleri yoktur.

Vakfın faaliyet gösterdiği bina şahsa ait kiralanmış olup ana Vakıf hizmet binası olarak kullanılmaktadır.

e) Araç-Makine Parkı ve Teçhizat Durumu

Vakfımıza ait olan 45 C 9614 plakalı 2009 model Fiat Doblo ve Engelli Ve Yaşlılarımıza Hürmet Projesi kapsamında kiralanmış (45 UB 3063 Plakalı, 45 YY 388 plakalı) 3 adet hizmet aracımız mevcuttur

2. YAPILAN SOSYAL YARDIMLAR

a) Merkezi Olarak Yapılan Yardımlar

YARDIM TÜRÜ	TESLİMAT TÜRÜ	KİŞİ SAYISI	TUTARI (TL) GERÇEKLEŞEN TESLİMATLAR
Şartlı Eğitim Yardımı	NAKDİ	1961	615.955,00
Şartlı Sağlık Yardımı	NAKDİ	1064	312.025,00
Şartlı Gebelik Yardımı	NAKDİ	61	9.120,00
Muhtaç Asker Ailesi Yardımı	NAKDİ	104	166.425,00
Eşi Vefat Etmiş Kadınlara Yönelik Yardım Programı	NAKDİ	399	1.150.075,00
Engelli Yakını Aylığı	NAKDİ	134	457.376,49
Engelli Aylığı	NAKDİ	818	3.992.773,72
Yaşlı Aylığı	NAKDİ	843	2.280.960,97
Muhtaç Asker Çocuğu Yardımı	NAKDİ	26	14.400,00
Öksüz Yetim Yardımı	NAKDİ	67	58.200,00
Merkezi Olarak yapılan Yardımlar Toplamı	NAKDİ	5477	9.057.311,18 TL

b) Vakfın Öz kaynaklarından Yapılan Yardımlar

YARDIM TÜRÜ	TESLİMAT TÜRÜ	KİŞİ SAYISI	TUTARI(TL) GERÇEKLEŞEN TESLİMATLAR
Diğer Aile Yardımı (Aile Yardımları) ve Yabancı Yardımı	NAKDİ	4818	467.042,15
	AYNİ	11	4.035,00
Gıda Yardımı (Aile Yardımları)	NAKDİ	2993	245.869,24
	AYNİ	1065	20.937,88
Diğer Eğitim Yardımı (Eğitim Yardımları)	NAKDİ	187	51.310,00
	AYNİ	0	0,00
TKİ Kömür Yardımı (Yakacak Yardımı)	NAKDİ	0	0,00
	AYNİ	11733	2.194.814,16

Eđitim Materyali Yardımı Ve Ortaöđretim Hazırlık Yardımı (Eđitim Yardımları)	NAKDİ	0	0,00
	AYNİ	3	108,42
Ortaöđretime Hazırlık Yardımı(Hazırlık Kurslarına Yönelik Yardımlar	NAKDİ	277	64.898,33
	AYNİ	0	0,00 TL
Diđer Sađlık Yardımı (Sađlık Yardımları)	NAKDİ	6	11.548,42
	AYNİ	0	0,00
Diđer (Yangın) Yardım (Yangın Yardımı)	NAKDİ	17	29.500,00
	AYNİ	0	0,00 TL
Tek Seferlik Yardım	NAKDİ	845	218.831,28
	AYNİ	6613	664.679,53
Ev Onarım Yardımı (Barınma Yardımı)	NAKDİ	1	7.575,00
	AYNİ	0	0,00
Ev Eşyası Yardımı (Barınma Yardımı)	NAKDİ	0	0,00
	AYNİ	11	7.438,67
Şartlı Bađıřlardan Yapılan Eđitim Yardımı (Eđitim Yardımları)	NAKDİ	39	36.750,00
	AYNİ	0	0,00
Engelli Diđer Araç-Protez-Cihaz Yardımı (Engelli Araç-Protez- Cihaz Yardımı)	NAKDİ	0	0,00
	AYNİ	1	1.752,30
Prefabrik Ev Yapımı Yardımı (Ev Yapım Yardımı)	NAKDİ	5	155.238,00
	AYNİ	0	0,00
Katılım Payı Yardımı	NAKDİ	510	51.928,58
	AYNİ	0	0,00
Diđer Barınma Yardımı (Barınma Yardımı)	NAKDİ	2	500,00
	AYNİ	0	0,00
Vakfin Öz kaynaklarından Yapılan Yardımlar Toplamı:	NAKDİ	9700	1.340.991,00 TL
	AYNİ	19438	2.893.915,96 TL
YARDIMLAR TOPLAMI	:	29138	4.234.906,96 TL
GENEL TOPLAM	:	34615	13.292,217,14 TL

3. YAPILAN PROJELER

. Engelli ve Yaşlılara Hürmet Projesi

Şehzadeler Sosyal Yardımlaşma ve Dayanışma Vakfı tarafından yürütülen Engelli ve Yaşlılara Hürmet Projesi kapsamında 10 bayan çalışarak iş alanında istihdam kazanmıştır.

. Zeytin Fidanı Projesi

Şehzadeler ilçesinde meydana gelen don afeti nedeniyle zeytin fide ve ağaçlarında meydana gelen zarardan; Şehzadeler İlçe Tarım Müdürlüğü'nce tespiti yapılmış olup, bu afette zarar gören çiftçilerin mağduriyetlerinin giderilmesi amacıyla; Şehzadeler Kaymakamlığı ve Şehzadeler Belediyesi işbirliği ile (4 Mahalle) Karaoğlanlı, Sancaklığdecik, Sancaklıbozköy, Sancaklıuzunçınar Mahallelerinde 15.000 Adet Zeytin Fidanı dağıtılmıştır.

. Pedal Çevir Dertleri Bitir Projesi

Sigara ve bonzai başta olmak üzere birçok bağımlılık yapıcı maddelerden spor yaparak uzaklaştırmak amacıyla; İlçemize bağlı okullarımızdan; Merkez İmam Hatip Ortaokulu, Milli Birlik ve Dr. Ömer Faruk Meriç Ortaokulunda Bisiklet takımları kurulmuştur. Bu okullarda okuyan 36 fakir öğrenci için satın alınan bisikletlerin Demirbaş kaydı Vakfa ait olmak üzere, kullanım hakkı İlçe Milli Eğitim Müdürlüğüne protokol kapsamında verilmiştir.

ÜÇÜNCÜ BÖLÜM

SORUNLAR ve ÇÖZÜM ÖNERİLERİ

SORUNLAR VE ÖNERİLER

Sorunlar :

- 1- 6360 Sayılı Yasayla kurulan İlçemizde Hükümet Konağı olmaması nedeniyle Kaymakamlığımız eski Özel İdare binasında, bağlı birimlerden bazıları İl Müdürlükleri bünyesinde, diğerleri ise kiralanmış yerlerde faaliyet göstermekte olup, birimlerimizin farklı yerlerde kurulmuş olması hizmetlerin yerine getirilmesinde bazı sıkıntıları beraberinde getirmekle ve hizmet verimliliğini düşürmektedir.

Öneriler :

1. Tüm birimlerimizin birlikte hizmet vermesine yönelik yeni bir Hükümet Konağı yapılması için mülkiyeti Milli Emlak Müdürlüğüne ait ve geçmişte Asker Hastanesi olarak kullanılan ve boşaltılan 2. Anafartalar Mah. 908 ada 4 parselde bulunan 14530 m2 alan uygun görülmüş ve Maliye Bakanlığı Milli Emlak Genel Müdürlüğü'nün 08/04/2014 tarih ve 10812 sayılı yazısı ile tahsisi yapılmıştır. Ancak tahsis edilen alanın yetersiz gelmesi nedeniyle 908 ada 5 parselinde tahsisi talep edilmiştir. Şehzadeler İlçesi Hükümet Konağı yapılmasına ilişkin proje hazırlama ve inşaat yapılmasına ilişkin talep yazısı Valiliğimizce 20/01/2014 tarih ve 71419324-840-774 sayılı İçişleri Bakanlığı İdari ve Mali İşler Dairesi Başkanlığına gerekli evraklar ile yazılmış olup, Bakanlığımızca proje için gerekli ödeneğin gönderilmesi nedeniyle proje çalışmalarına başlanılmıştır. Hükümet Konağının yatırım programına alınarak tamamlanması durumunda bu sorun giderilecektir.

Cemal Hüsnü KANSIZ
Şehzadeler Kaymakamı

DÖRDÜNCÜ BÖLÜM

HARİTALAR

ŞEHZADELER İLÇE HARİTASI

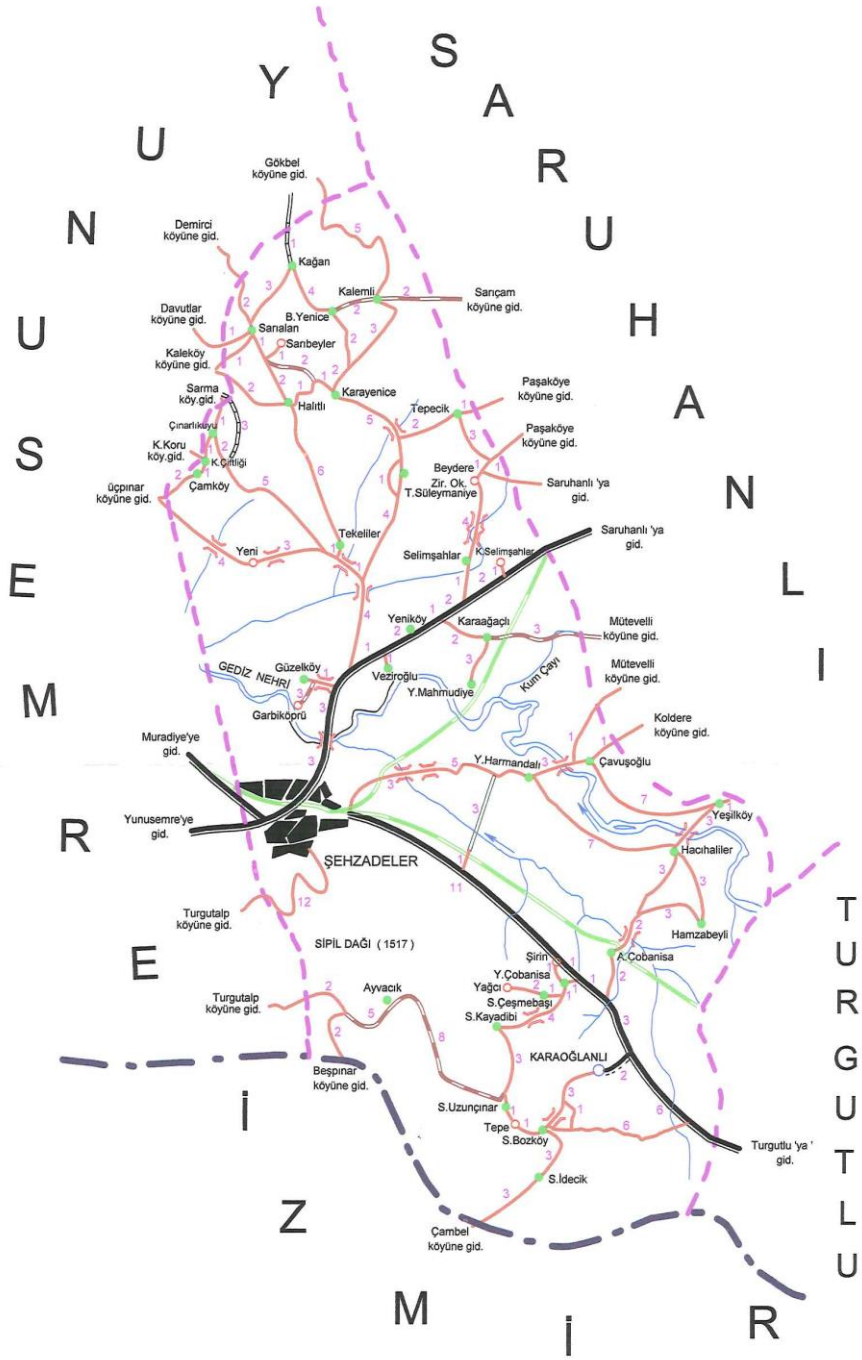

MANİSA
ŞEHZADELER
2013

MANİSA İL HARİTASI

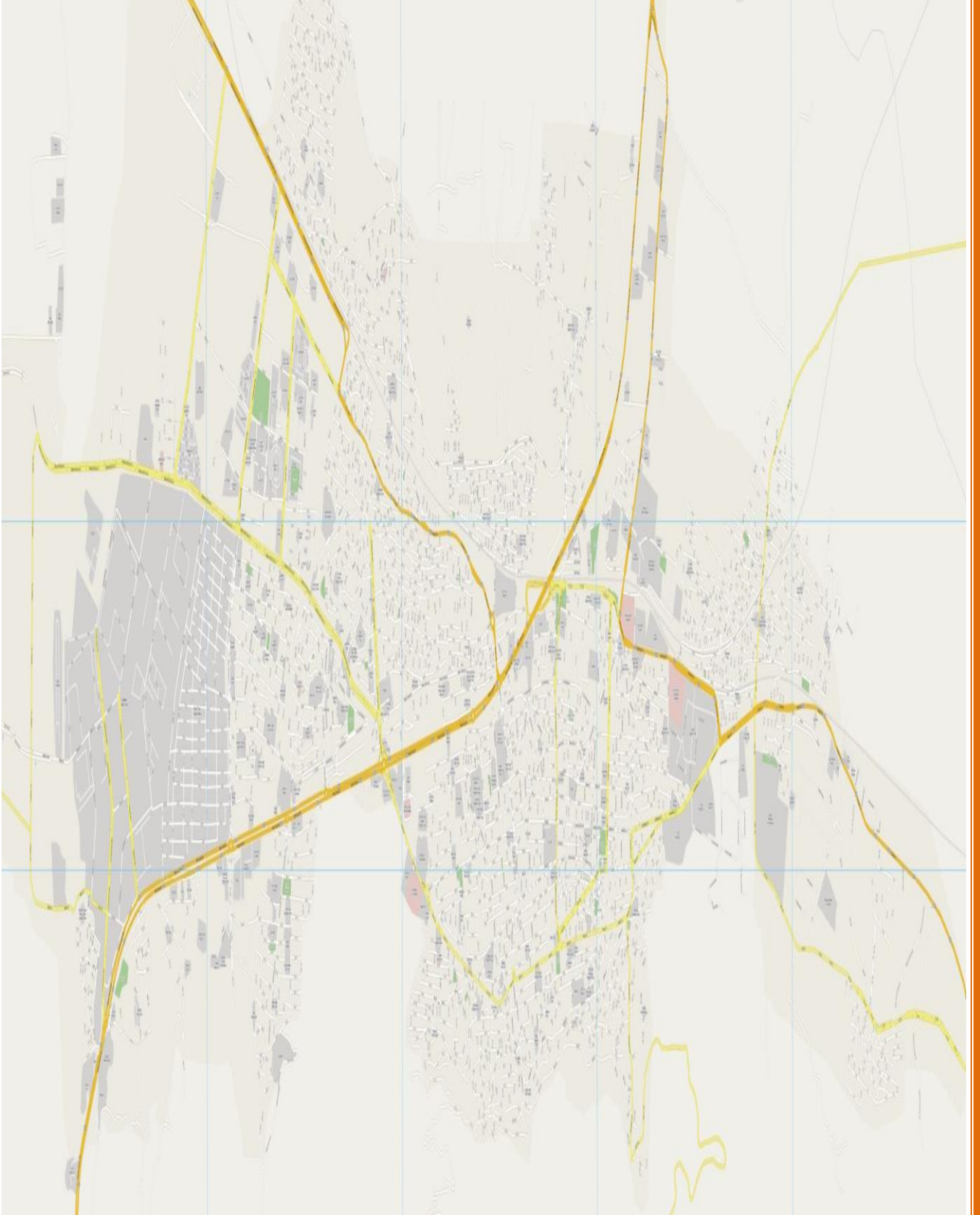

MANİSA İLİ DEPREM HARİTASI

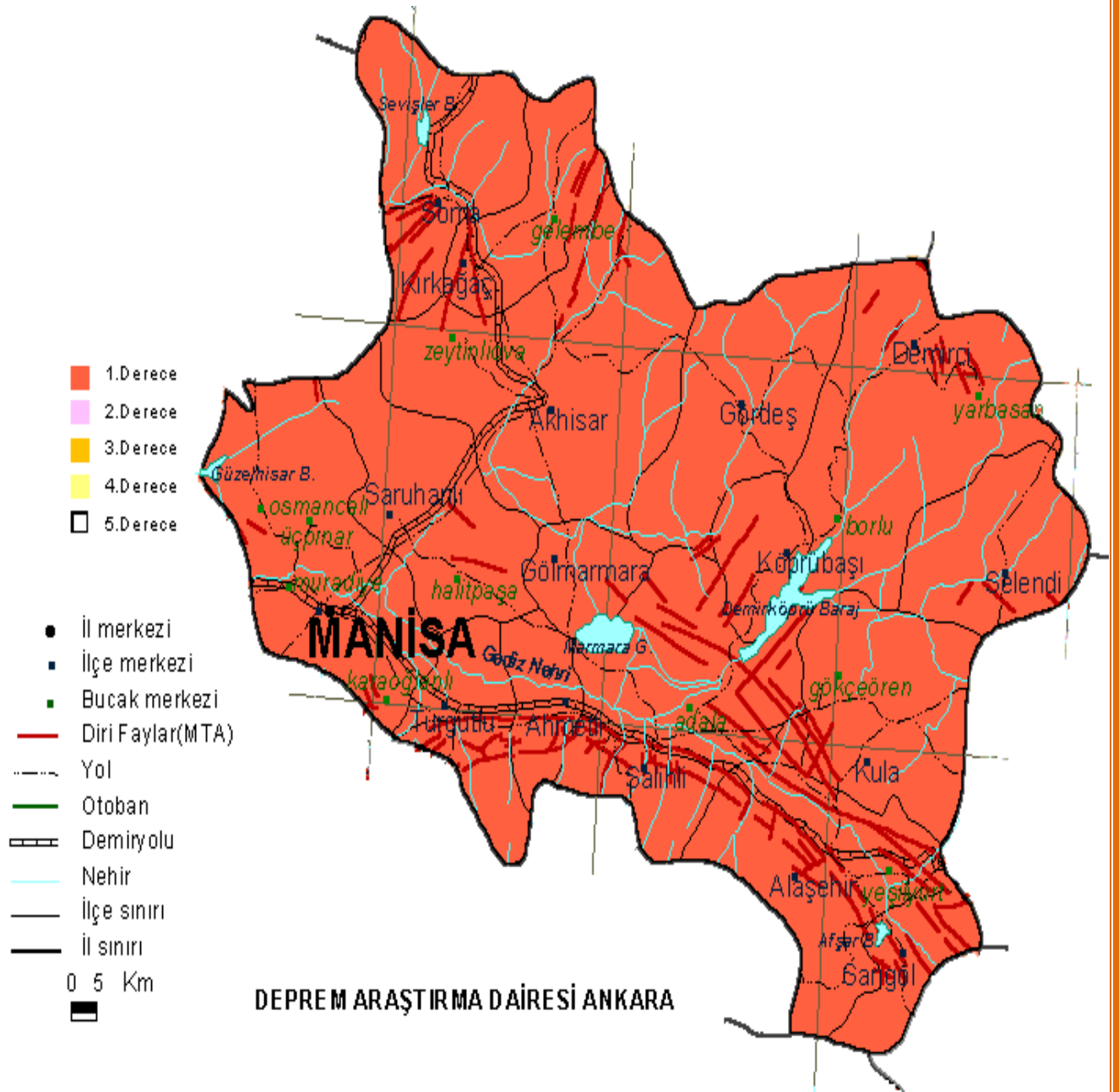

TÜRKİYE DEPREM HARİTASI

